

Of. nº 014/2023/DP – GASAP

Macapá, 25 de abril de 2023

Ao Excelentíssimo Senhor Conselheiro

Michel Houat

Presidente do Tribunal de Contas do Estado do Amapá

Senhor Presidente,

Cumprimentando cordialmente Vossa Excelência, e atendendo a IN 001/2017 - TCE/AP e DN 022/2022 – TCE /AP, encaminhamos a Vossa Excelência o Relatório de Gestão 2022 - GASAP, com os seguintes anexos:

1. Anexo 01 - Relatório de Gestão de 2022 – Companhia de Gás do Amapá – GASAP;
2. Anexo 02 - Rol dos Responsáveis;

Na oportunidade, nos colocamos à disposição desse Tribunal para prestar quaisquer esclarecimentos adicionais que se fizerem necessários.

Atenciosamente,

---

André Gustavo Lins de Macêdo  
Diretor Presidente Interino



**GOVERNO DO ESTADO DO AMAPA**  
**COMPANHIA DE GÁS DO AMAPÁ - GASAP**

**PRESTAÇÃO DE CONTAS ORDINÁRIA ANUAL**  
**RELATÓRIO DE GESTÃO DO EXERCÍCIO DE 2022**

**MACAPÁ- AP**

**2023**



**GOVERNO DO ESTADO DO AMAPA**  
**COMPANHIA DE GÁS DO AMAPÁ - GASAP**

## **PRESTAÇÃO DE CONTAS ORDINÁRIA ANUAL**

### **RELATÓRIO DE GESTÃO DO EXERCÍCIO DE 2022**

Relatório de Gestão do exercício de 2022 apresentado aos órgãos de controle interno e externo como prestação de contas anual a que esta Unidade está obrigada nos termos do art. 111, § 2º, da Constituição Estadual, elaborado de acordo com as disposições da IN TCE/AP nº 01/2017, da DN TCE nº 022/2022.

**Macapá – AP**

**2023**



**GOVERNO DO ESTADO DO AMAPÁ**  
**COMPANHIA DE GÁS DO AMAPÁ - GASAP**

**SUMÁRIO**

1 - IDENTIFICAÇÃO E ATRIBUTOS DA UNIDADE CUJAS GESTÕES COMPÕEM O RELATÓRIO .....	9
1.1 – Identificação da unidade .....	9
1.2 - Finalidade e competências institucionais.....	10
1.3- Organograma Funcional .....	10
1.4 – Macroprocessos finalísticos da unidade jurisdicionada, com a indicação dos principais produtos e serviços que tais processos devem oferecer aos cidadãos-usuários ou clientes. ....	13
1.5 - Principais Macroprocessos de apoio ao exercício das competências e finalidades da unidade.....	13
1.6 – Principais Parceiros.....	13
2 – PLANEJAMENTO ESTRATÉGICO, PLANO DE METAS E DE AÇÕES: .....	14
3 – ESTRUTURA DE GOVERNANÇA E DE AUTOCONTROLE DE GESTÃO .....	15
3.1 - Estrutura orgânica de controle.....	15
3.2 – Informação sobre o funcionamento do sistema de controle interno.....	18
3.3 - Remuneração.....	18
3.4 – Sistema de Correição .....	19
3.5 – Ordem cronológica de pagamentos .....	19
3.6 – Publicação em sítio eletrônico.....	19
3.7 – Indicadores de transparência. ....	19
3.8 – Informação sobre o SIGA .....	19
4 – PROGRAMAÇÃO DE EXECUÇÃO DA DESPESA ORÇAMENTÁRIA E FINANCEIRA.....	20
4.1 – Relação dos programas do PPA 2020 – 2023 .....	20
4.2 – Relação das ações da Lei Orçamentária Anual – LOA .....	20
4.3 – Demonstração e Análise de Desempenho na Execução Orçamentária e Financeira.....	21
5 – TÓPICOS ESPECIAIS DA EXECUÇÃO ORÇAMENTÁRIA .....	21
6 - GESTÃO DE PESSOAS, TERCEIRIZAÇÃO DE MÃO DE OBRA E CUSTOS RELACIONADOS.....	22
6.1 - Estrutura de Pessoal .....	22



**GOVERNO DO ESTADO DO AMAPÁ**  
**COMPANHIA DE GÁS DO AMAPÁ - GASAP**

6.2 – Informações sobre os contratos administrativos, terceirização de mão de obra e quadro de estagiários.....	23
6.3 – Informações sobre a necessidade de realização de concurso público nos diversos níveis de trabalho da administração .....	23
<b>7 - GESTÃO DE PATRIMÔNIO MOBILIÁRIO E IMOBILIÁRIO.....</b>	<b>24</b>
7.1 – Informações sobre a gestão da frota de veículos próprios e locados de terceiros, inclusive sobre as normas que regulamentam o uso da frota e os custos envolvidos. ....	24
7.2 – Informações sobre a gestão do patrimônio imobiliário próprio que esteja sob a responsabilidade da unidade e dos imóveis locados de terceiros.....	24
7.3 – Relação de prédios alugados para uso da UJ, identificado pelo menos a finalidade da locação, valor mensal e anual, índice de reajuste, vigência do contrato, locador. ....	24
7.4 – Relação de controle de aquisição dos bens patrimoniais. ....	25
7.5 – Relação de bens de natureza permanente, identificando os móveis, imóveis, industriais e semoventes, incorporados e baixados do patrimônio. ....	25
<b>8 – GESTÃO DA TECNOLOGIA DA INFORMAÇÃO E GESTÃO DE CONHECIMENTO: .....</b>	<b>25</b>
<b>9 – GESTÃO DO USO DE RECURSOS RENOVÁVEIS E SUSTENTABILIDADE AMBIENTAL: .....</b>	<b>25</b>
9.1 – Informações quanto à adoção de critérios de sustentabilidade ambiental na aquisição de bens e na contratação de serviços ou obras. ....	25
9.2 - Informações sobre medidas adotadas pelas unidades que compõem o relatório de gestão para redução de consumo próprio papel, energia elétrica e água. ....	26
9.3 – Informar se a unidade promove a segregação dos resíduos recicláveis e a destinação final para os resíduos reversos. ....	26
<b>10 - CONFORMIDADES E TRATAMENTOS DE DISPOSIÇÕES LEGAIS E NORMATIVAS .....</b>	<b>26</b>
10.1 – Informações sobre as providências adotadas para atender às deliberações exaradas em acórdãos do TCE ou em relatórios de Auditoria do órgão de controle interno ou as justificativas para o não cumprimento.....	26
10.2 – Informações sobre o tratamento das recomendações realizadas pelo controle interno e/ou justificativas para não atendimento .....	27
10.3 – Informações sobre o cumprimento das obrigações estabelecidas na Lei Complementar 010/1995 (art.97) .....	27
10.4 – Referente a licitações, dispensas e inexigibilidade .....	27
10.5 – Relação referente a contratos e convênios e outros instrumentos congêneres .....	33



**GOVERNO DO ESTADO DO AMAPÁ**  
**COMPANHIA DE GÁS DO AMAPÁ - GASAP**

10.6 – Relação de Obras e Serviços de Engenharia.....	34
10.7 – Indicação de sítio eletrônico oficial em que estejam hospedadas as relações de licitações, dispensas, inexigibilidades, contratos, convênios e outros instrumentos congêneres, referido nos itens 10.4 e 10.5, em obediência à Lei Federal nº 12.527, de 18 de novembro de 2011, dispensados os municípios com até 10.000 (dez mil) habitantes.	35
10.8 – Indicação de link em sítio eletrônico oficial no qual estejam cumpridos, de forma atualizada, os deveres impostos pelo art. 8º, §1º e incisos da Lei 12.527/2011, incluindo a demonstração do organograma da entidade e as pessoas responsáveis por cada estrutura.....	35
10.9 – Informações sobre a constituição das comissões permanentes e especiais de licitação e suas alterações ao longo do exercício, indicando os respectivos atos constitutivos. ....	35
10.10 – Informações quanto ao cumprimento do tratamento diferenciado e favorecido às microempresas (ME) e empresas de pequeno porte (EPP) nas contratações públicas, consoante as disposições da Lei Complementar nº. 123, de 14 de dezembro de 2006 (art. 44 e seguintes). .....	35
<b>11 - INFORMAÇÕES CONTÁBEIS.....</b>	<b>35</b>
11.4 - Demonstrações contábeis previstas na Lei nº 6.404/76 ou em lei específica .....	35
11.5 - Informação sobre a composição acionária do capital social.....	36
11.6 – Parecer da auditoria independente sobre as demonstrações contábeis, quando a legislação dispuser a respeito.....	36
<b>12 – OUTRAS INFORMAÇÕES SOBRE A GESTÃO .....</b>	<b>37</b>



**GOVERNO DO ESTADO DO AMAPÁ**  
**COMPANHIA DE GÁS DO AMAPÁ - GASAP**

**LISTA DE QUADROS**

Quadro 1 – Identificação da Unidade Jurisdicionada.....	9
Quadro 2 – Organograma .....	11
Quadro 3 – Conselho de Administração.....	12
Quadro 4 – Diretoria Executiva.....	12
Quadro 5 – Conselho Fiscal.....	13
Quadro 6 – Remuneração Administradores.....	19
Quadro 7 – Retenções previdenciárias e fiscais .....	23
Quadro 8 – Relação de bens adquiridos .....	25
Quadro 9 – Consumo de energia elétrica.....	26
Quadro 10 – Licitações.....	27
Quadro 11 – Contratos.....	33
Quadro 12 – Contratos Executados .....	34
Quadro 13 – Composição Acionária .....	36
Quadro 14 – Composição Acionária .....	36
Quadro 15 – Composição Acionária .....	36



**GOVERNO DO ESTADO DO AMAPÁ**  
**COMPANHIA DE GÁS DO AMAPÁ - GASAP**

**LISTA DE ANEXOS**

ANEXO I – Relatório Gerencial 12.2022 .....	39
ANEXO II – Relação de Bens .....	40
ANEXO III - Demonstrações Contábeis .....	41
ANEXO IV – Parecer da Auditoria .....	46





**GOVERNO DO ESTADO DO AMAPÁ**  
**COMPANHIA DE GÁS DO AMAPÁ - GASAP**

## **APRESENTAÇÃO**

O presente Relatório de Gestão tem por objetivo oferecer a sociedade e aos órgãos estaduais de controle interno e controle externo informações que possibilitem uma visão sistêmica da conformidade e do desempenho da gestão no exercício de 2022 da Companhia de Gás do Amapá - GASAP.

A Constituição Federal de 1988 atribuiu aos Estados à exploração direta ou mediante concessão, dos serviços de gás canalizado. Nesse contexto, a Lei Estadual nº 7.505 de 05 de julho de 2002, alterada pela Lei Estadual nº 0750 de 30 de abril de 2003, autorizou o Poder Executivo a constituir uma sociedade de economia mista com a denominação de Companhia de Gás do Amapá – GASAP. Em 22 de outubro de 2003, foi constituída a Companhia de Gás do Amapá – GASAP e em 18 de dezembro de 2003, a Companhia recebeu a outorga, através da assinatura do Contrato de Concessão que permite a exploração de serviços de gás canalizado no Estado do Amapá pelo prazo de 30 anos a partir da assinatura, podendo ser prorrogado pelo mesmo período.

O relatório a ser apresentado se organiza em atenção à Instrução Normativa TCE/AP nº 01/2017, de 20/09/2017, da Decisão Normativa TCE/AP nº 022/2022, de 13/12/2022, e a Instrução Normativa CGE/AP nº 01/2018, 08/03/2018, as informações contidas neste relatório refletem a organização desta unidade de administração indireta estadual.

O referido relatório está composto por parte introdutória sobre as identificações e atributos da unidade jurisdicionada, finalidade e competências institucionais, apresentação do organograma funcional, principais funções finalísticas e de apoio da organização.

Tendo em vista que a GASAP se encontra em fase pré-operacional, a sua manutenção administrativa está suportada com o Capital integralizado pelos Acionistas, Estado do Amapá, Termogás S.A e em conformidade com o orçamento anual, devidamente aprovado pelo Conselho de Administração da Companhia. A Auditoria das demonstrações contábeis da Companhia foi realizada pela empresa de auditoria especializada contratada, Ernst & Young Auditores Independentes S.S., de acordo com o Art. 13, inciso IX do Estatuto Social da Companhia.



GOVERNO DO ESTADO DO AMAPÁ  
COMPANHIA DE GÁS DO AMAPÁ - GASAP

## 1 - IDENTIFICAÇÃO E ATRIBUTOS DA UNIDADE CUJAS GESTÕES COMPÕEM O RELATÓRIO

### 1.1 – Identificação da unidade

<b>Poder</b>	Executivo
<b>Órgão de vinculação</b>	Secretaria de Infraestrutura - SEINF
<b>Denominação Completa:</b>	Companhia de Gás do Amapá
<b>Denominação Abreviada:</b>	GASAP
<b>Código na LOA</b>	20203
<b>Situação Operacional</b>	Pré-Operacional
<b>Natureza Jurídica:</b>	Sociedade de Economia Mista
<b>Principal Atividade</b>	Distribuição de combustíveis gasosos por redes urbanas.
<b>Telefones</b>	(96) 3222-7920
<b>Endereço Postal</b>	Macapá Office Center, Sala 108, 1º andar – Avenida Fab 1070 – Centro – CEP: 68900-073
<b>Endereço eletrônico</b>	gasap@gasap.com.br
<b>Página na Internet</b>	<a href="http://www.gasap.com.br">www.gasap.com.br</a>
<b>Código SIAFE</b>	<b>200203</b>
<b>Normas de criação</b>	Lei nº 0705, de 05 de julho de 2002, alterada pelas Leis nº 0750, de 30.04.2003 e 0856, de 28.09.2004
<b>Normas relacionadas à gestão e estrutura</b>	Lei nº 6.404, de 15.12.76
	Lei nº 13.303/2016
	Decreto nº 5.344 de 05.12.2019
	Estatuto Social
<b>Manuais e publicações relacionadas às atividades da unidade;</b>	Código de Conduta e Integridade

Quadro 1 - Identificação da Unidade Jurisdicionada



**GOVERNO DO ESTADO DO AMAPÁ  
COMPANHIA DE GÁS DO AMAPÁ - GASAP**

## 1.2 - Finalidade e competências institucionais

A Constituição Federal de 1988 atribuiu aos Estados à exploração direta ou mediante concessão, dos serviços de gás canalizado. Nesse contexto, a Lei Estadual nº 7505 de 05 de julho de 2002, alterada pela Lei Estadual nº 0750 de 30 de abril de 2003, autorizou o Poder Executivo a constituir uma sociedade de economia mista com a denominação de Companhia de Gás do Amapá – GASAP. Em 22 de outubro de 2003, foi constituída a Companhia de Gás do Amapá – GASAP tendo por objeto social a exploração, com exclusividade, do serviço público de distribuição e comercialização de gás canalizado, podendo também explorar outras formas de distribuição de gás natural ou manufaturado, de produção no estado do Amapá, pela união, terceiros nacionais ou decorrente de importação, para fins industriais, comerciais, residenciais e qualquer outra finalidade lícita de consumo direto ou como componente de produção, condizente com a tecnologia hodierna disponível, observando as leis e as normas de proteção ao meio ambiente em todo o território do estado Amapá, e em 18 de dezembro de 2003, a GASAP recebeu a outorga, através da assinatura do Contrato de Concessão que permite a exploração de serviços de gás canalizado no Estado do Amapá pelo prazo de 30 anos a partir da assinatura, podendo ser prorrogado pelo mesmo período.

## 1.3- Organograma Funcional

De acordo com o Estabelecido no Estatuto Social segue abaixo a composição e competências dos Órgãos colegiados da Companhia.

- a) **Assembleia Geral** - A Assembleia Geral reunir-se-á ordinariamente, uma vez por ano, nos quatro primeiros meses após o término do exercício social para deliberar sobre as matérias previstas no art. 132 da Lei das S.A. e, extraordinariamente, sempre que os interesses sociais assim o exigirem, e desempenha atribuições como: reformar o estatuto social, eleger ou destituir os membros do Conselho de Administração e Conselho Fiscal, tomar as contas dos administradores e deliberar sobre as demonstrações financeira, entre outras.
- b) **Conselho de Administração** - O Conselho de Administração é composto por 05 (cinco) membros eleitos pela Assembleia Geral, para um mandato unificado de 02 (dois) anos, sendo permitida até 03 (três) reconduções consecutivas, tendo atribuições como: fixar a orientação geral da Companhia, eleger e destituir os Diretores da Companhia, convocar a Assembleia Geral, manifestar-se sobre o Relatório da Administração, o Balanço Geral da Companhia e as contas da Diretoria, deliberar sobre aumento de capital dentro do limite do capital autorizado, escolher e destituir os auditores independentes, dentre outras.
- c) **Diretoria Executiva** - A Diretoria Executiva será composta por 03 (três) membros, sendo 01 (um) Diretor Presidente, 01 (um) Diretor Técnico e Comercial e 01 (um) Diretor Administrativo e Financeiro, todos eleitos para um prazo de gestão unificado de 02 (dois)



GOVERNO DO ESTADO DO AMAPÁ  
COMPANHIA DE GÁS DO AMAPÁ - GASAP

anos, podendo haver até 03 (três) reconduções consecutivas, cabendo ao Acionista majoritário, Estado do Amapá, a indicação do Diretor Presidente e aos demais acionistas a indicação do Diretor Técnico e Comercial e Diretor Administrativo e Financeiro. De acordo com a orientação geral fixada pelo Conselho de Administração, estabelecer as diretrizes, normas gerais e planos de atividades dos negócios sociais, propor anualmente à apreciação do Conselho de Administração os planos estratégicos e operacionais, o Orçamento Anual e suas revisões para o exercício seguinte, apresentar à Assembleia Geral Ordinária, ouvido o Conselho de Administração, as demonstrações financeiras previstas na Lei e o respectivo parecer do Conselho Fiscal;

**d) Conselho Fiscal** - O Conselho Fiscal compor-se-á de 03 (três) membros efetivos e igual número de suplentes, eleitos pela Assembleia Geral para um mandato unificado de 01 (um) ano, permitidas até 02 (duas) reconduções consecutivas. Sua principal atribuição é analisar o balancete e demais demonstrações contábeis elaboradas periodicamente pela Companhia.

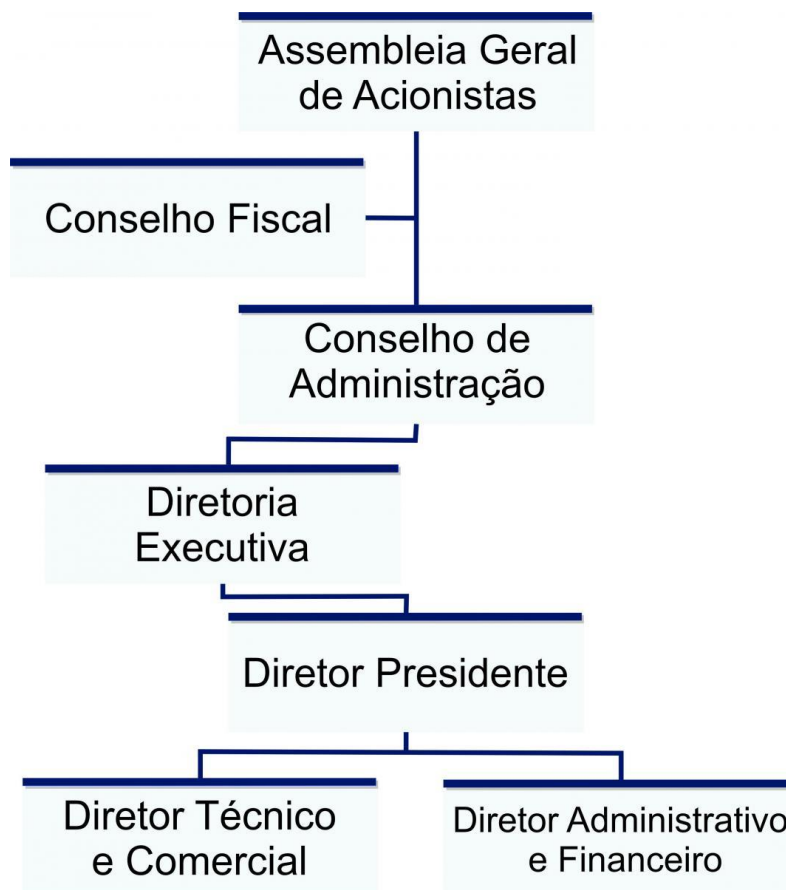

Quadro 2 - Organograma



**GOVERNO DO ESTADO DO AMAPÁ**  
**COMPANHIA DE GÁS DO AMAPÁ - GASAP**

<b>Conselho de Administração</b>		
<b>Titular</b>	<b>Indicação</b>	<b>Período</b>
Alcir Figueira Matos	Governo do Amapá	01/01/2022 a 31/12/2022
Hermano Darwin Vasconcellos de Mattos	Termogás S/A	01/01/2022 a 31/12/2022
Marcelo Ivan Pantoja Creão	Governo do Amapá	01/01/2022 a 31/12/2022
Marcos Alberto de Souza Jucá	Governo do Amapá	01/01/2022 a 31/12/2022
Alisson Chen Yi Chien	Petrobras Gás S/A – Gaspetro	01/01/2022 a 11/07/2022
Ricardo Niemeyer Hatschbach	Commit Gás S/A	16/08/2022 a 08/11/2022
José Carlos de Salles Garcez	Termogás S/A	09/11/2022 a 31/12/2022

Quadro 3 – Conselho de Administração

<b>Diretoria Executiva</b>			
<b>Cargo</b>	<b>Membro</b>	<b>Indicação</b>	<b>Período</b>
Diretor Presidente	Marco Antônio de Oliveira do Couto	Petrobras Gás S/A – Gaspetro	01/01/2022 a 11/07/2022
Diretor Presidente	Ricardo Cintra Chiang	Commit Gás S/A	16/08/2022 a 08/11/2022
Diretor Presidente	André Gustavo Lins de Macedo	Termogás S/A	09/11/2022 a 31/12/2022
Diretor Administrativo e Financeiro	André Gustavo Lins de Macedo	Termogás S/A	01/01/2022 a 31/12/2022
Diretor Técnico e Comercial	Marco Antônio De Oliveira Couto	Petrobras Gás S/A – Gaspetro	01/01/2022 a 11/07/2022
Diretor Técnico e Comercial	Paulo Alexandre Carvalho Guardado	Termogás S/A	09/11/2022 a 31/12/2022

Quadro 4 – Diretoria Executiva



GOVERNO DO ESTADO DO AMAPÁ  
COMPANHIA DE GÁS DO AMAPÁ - GASAP

Conselho Fiscal					
Membro			Indicação		Período
Paulo Alexandre Carvalho Guardado	Titular		Termogás S/A		De 01/01/2022 a 08/11/2022
Jose Augusto Gomes Nogueira	Suplente		Termogás S/A		De 01/01/2022 a 08/11/2022
Bruno Prado Castilho	Titular		Petrobras Gás S/A – Gaspetro		01/01/2022 a 11/04/2022
Alisson Lima Brandão	Suplente		Petrobras Gás S/A - Gaspetro		De 01/01/2022 a 11/04/2022
Bruno Prado Castilho	Suplente		Petrobras Gás S/A – Gaspetro		De 12/04/2022 a 11/07/2022
Alisson Lima Brandão	Titular		Petrobras Gás S/A - Gaspetro		De 12/04/2022 a 11/07/2022
Pedro Cochrane Carvalho da Silva	Titular		Commit Gás S/A		De 16/08/2022 a 08/11/2022
Jose Augusto Gomes Nogueira	Titular		Termogás S/A		De 09/11/2022 a 31/12/2022
Viviane Vieira de Souza	Titular		Termogás S/A		De 09/11/2022 a 31/12/2022

Quadro 5 – Conselho Fiscal

1.4 – Macroprocessos finalísticos da unidade jurisdicionada, com a indicação dos principais produtos e serviços que tais processos devem oferecer aos cidadãos-usuários ou clientes.

A GASAP tem por objeto social o serviço de distribuição de gás canalizado, entretanto a companhia encontra-se em fase pré-operacional, não possuindo o produto para ser distribuído.

1.5 - Principais Macroprocessos de apoio ao exercício das competências e finalidades da unidade.

Não há macroprocessos em atuação.

1.6 – Principais Parceiros

Não se aplica.



**GOVERNO DO ESTADO DO AMAPÁ  
COMPANHIA DE GÁS DO AMAPÁ - GASAP**

## **2 – PLANEJAMENTO ESTRATÉGICO, PLANO DE METAS E DE AÇÕES:**

O principal desafio para a consolidação da distribuição do gás natural no Estado do Amapá está relacionado ao suprimento competitivo deste energético, de forma suficiente e segura para todo o Estado. Assim como ocorre com inúmeros estados da Federação, o Estado do Amapá não dispõe de um gasoduto de transporte que possa suprir sua demanda de gás natural, que depende do desenvolvimento de atividades que estão sob competência ou regulação da União Federal, o que vem atrasando em muito o fornecimento de tal fonte energética.

Contudo, o mercado de gás está vivendo um momento de grandes expectativas, vide o Novo Mercado de Gás, programa lançado pelo Governo Federal e que deve gerar forte crescimento do mercado em todo o Brasil nas próximas décadas.

Em 15 de agosto de 2022 o Governo do Amapá regulamentou, através do Decreto nº 3742, a Lei nº 2.656, de 02 de abril de 2022, que dispõe sobre a prestação dos serviços locais de gás canalizado para o consumidor livre, autoprodutor e auto importador.

Esta Lei institui um importante marco para o Amapá, possibilitando que os grandes consumidores de gás natural canalizado estabeleçam uma relação comercial direta com o produtor, contratando com a GASAP o uso de sua rede de distribuição, atraindo novos investimentos para o setor e fomentando o desenvolvimento do Estado.

Neste projeto estão definidos os requisitos para que um consumidor atendido pela concessionária de distribuição, seja enquadrado como consumidor livre, bem como as formas de atuação do autoprodutor e auto importador, além de tratar da solicitação de acesso à rede da GASAP, por esses agentes, e do Contrato de serviço de movimentação de gás canalizado.

Os projetos térmicos para a Companhia estão sendo desenvolvidos conforme o art. 20 da Lei nº 14.182/21. Esta lei dispõe sobre a desestatização da Eletrobrás e prevê a outorga, pela União, de novas concessões de geração de energia termelétrica movida a gás natural. A construção das Térmicas deverá ocorrer nas capitais ou regiões metropolitanas das unidades da Federação que não possuam ponto de suprimento de gás natural, sendo: 2.000 MW (dois mil megawatts) na Região Sudeste, 2.500 MW (dois mil e quinhentos megawatts) na Região Centro-Oeste, 1.000 MW (mil megawatts) na Região Nordeste e 2.500 MW (dois mil e quinhentos megawatts) na Região Norte, onde está localizado o estado do Amapá, atraindo grandes investimentos e gerando muitos empregos.

É importante ressaltar que mesmo antes desse estímulo federal, a GASAP, por meio da mobilização de esforços de todos os sócios, tem avaliado e discutido em profundidade, ao longo dos anos, as questões afeitas ao suprimento desse energético.



**GOVERNO DO ESTADO DO AMAPÁ  
COMPANHIA DE GÁS DO AMAPÁ - GASAP**

Uma alternativa que tem se mostrado viável, até a construção de um gasoduto, é o fornecimento de gás natural liquefeito (GNL), o que ainda não se concretizou em decorrência dos custos logísticos. Entretanto, com a construção de térmicas e aumento do volume demandado, os custos serão reduzidos, viabilizando a distribuição para pequenos e médios consumidores.

Além de todas as ações que têm sido tomadas com o objetivo de entrar em operação, mantivemos em 2022 o programa de otimização de custos/despesas, tendo por objetivo atingir o equilíbrio financeiro da Companhia.

Estamos otimistas com o cenário atual e acreditamos que em breve entraremos em operação, prestando um serviço de qualidade à população, contribuindo para o desenvolvimento socioeconômico do Estado do Amapá e gerando lucro para todos os sócios da GASAP.

### **3 – ESTRUTURA DE GOVERNANÇA E DE AUTOCONTROLE DE GESTÃO**

#### 3.1 - Estrutura orgânica de controle

##### **3.1.1 – Conselho Fiscal**

**Base Normativa:** Lei nº 6.404 de 15 de dezembro de 1976 e suas atualizações, Lei Estadual 7505 de 05 de julho de 2002, alterada pela Lei Estadual 0750 de 30 de abril de 2003, Lei Federal 13.303 de 30 de junho de 2016, Decreto Estadual nº 5.344 de 05 de dezembro de 2019, Acordo de Acionistas e Estatuto Social.

**Atribuições:** Fiscalizar, por qualquer de seus membros, os atos dos administradores e verificar o cumprimento dos seus deveres legais e estatutários, opinar sobre o relatório anual da administração, fazendo constar do seu parecer as informações complementares que julgar necessárias ou úteis à deliberação da assembleia-geral, opinar sobre as propostas dos órgãos da administração, a serem submetidas à assembleia-geral, relativas a modificação do capital social, emissão de debêntures ou bônus de subscrição, planos de investimento ou orçamentos de capital, distribuição de dividendos, transformação, incorporação, fusão ou cisão, denunciar, por qualquer de seus membros, aos órgãos de administração e, se estes não tomarem as providências necessárias para a proteção dos interesses da companhia, à assembleia-geral, os erros, fraudes ou crimes que descobrirem, e sugerir providências úteis à companhia, convocar a assembleia-geral ordinária, se os órgãos da administração retardarem por mais de 1 (um) mês essa convocação, e a extraordinária, sempre que ocorrerem motivos graves ou urgentes, incluindo na agenda das assembleias as matérias que considerarem necessárias, analisar, ao menos trimestralmente, o balancete e demais demonstrações financeiras elaboradas periodicamente pela companhia, examinar as demonstrações financeiras do exercício





**GOVERNO DO ESTADO DO AMAPÁ  
COMPANHIA DE GÁS DO AMAPÁ - GASAP**

social e sobre elas opinar, exercer essas atribuições, durante a liquidação, tendo em vista as disposições especiais que a regulam.

**Forma de Atuação:** Reuniões para análise de documentos, com lavratura de Ata, solicitação de informações adicionais à Presidência e demais Diretorias, quando for o caso, Interação com a Auditoria Interna da Companhia.

### **3.1.2 – Conselho de Administração**

**Base Normativa:** Lei nº 6.404 de 15 de dezembro de 1976 e suas atualizações, Lei Estadual 7505 de 05 de julho de 2002, alterada pela Lei Estadual 0750 de 30 de abril de 2003, Lei Federal 13.303 de 30 de junho de 2016, Decreto Estadual nº 5.344 de 05 de dezembro de 2019, Acordo de Acionistas e Estatuto Social.

**Atribuições:** fixar a orientação geral da Companhia, eleger e destituir os Diretores da Companhia, fixar-lhes as atribuições, observando o que, a respeito, dispuser o Estatuto, fiscalizar a gestão dos Diretores, examinar, a qualquer tempo, os livros e papéis da Companhia, solicitar informações sobre contratos celebrados ou em vias de celebração e quaisquer outros atos relacionados com a Companhia, convocar a Assembleia Geral Ordinária, na forma da Lei e, quando julgar conveniente, a Assembleia Geral Extraordinária, manifestar-se sobre o Relatório da Administração, o Balanço Geral da Companhia e as contas da Diretoria, autorizar a alienação de bens do Ativo Permanente, constituição de ônus reais e a prestação de garantias, envolvendo valores superiores ao estabelecido no inciso IX, do art. 20, deliberar sobre pedido de licença dos Diretores, deliberar sobre aumentos de capital dentro do limite do capital autorizado, escolher e destituir os auditores independentes, com experiência comprovada em auditoria de grandes corporações nacionais e internacionais, aprovar o regimento interno da Companhia, o regulamento da Diretoria e o Regulamento de Licitações e Contratos da Companhia, ressalvadas as obrigações legais, deliberar sobre a fixação do quadro de pessoal e cargos de confiança, seu aumento e redução, normas de administração de pessoal incluindo os critérios para fixação de sua remuneração, autorizar a contratação de qualquer espécie envolvendo valores superiores ao estabelecido no inciso VI do art. 20, ressalvado o disposto no inciso XII do § 3º do art. 6º, aprovar os novos projetos, os planos de expansão ou redução, o plano de investimentos e orçamento anual da Companhia e suas alterações, bem como a cessação ou suspensão das atividades da Companhia, ainda que por tempo determinado, autorizar a abertura de filiais, agências e depósitos, autorizar o ingresso em juízo da Companhia, bem como atos de renúncia ou transação judicial ou extrajudicial para pôr fim a litígios ou pendências envolvendo valores superiores aquele estabelecido no inciso III do art. 20, aprovar e acompanhar o plano de negócios para o exercício anual subsequente, que deverá ser apresentado pela



**GOVERNO DO ESTADO DO AMAPÁ  
COMPANHIA DE GÁS DO AMAPÁ - GASAP**

Diretoria Executiva até a última reunião ordinária do Conselho de Administração, discutir, aprovar e monitorar decisões envolvendo práticas de governança corporativa, relacionamento com partes interessadas, e temas envolvendo gestão de pessoas e conduta dos colaboradores da Companhia, implementar e supervisionar práticas relacionadas a gestão de riscos e de controle interno para a prevenção e mitigação dos principais riscos a que a Companhia esteja exposta, alterar os limites de dispensa de licitação por valor previstos nos incisos I e II do caput do artigo 29 da Lei Federal nº 13.303, de 30 de junho de 2016, para refletir a variação de custos, aprovar o regulamento interno da Companhia sobre temas relacionados à licitações e contratos, aprovar políticas relacionadas à área de conformidade e ao programa de integridade da Companhia, se existente; (05 votos)

**Forma de Atuação:** Reuniões para análise de documentos, com lavratura de Ata, solicitação de informações adicionais à Presidência e demais Diretorias, quando for o caso.

### **3.1.3 – Diretoria Executiva**

**Base Normativa:** Lei nº 6.404 de 15 de dezembro de 1976 e suas atualizações, Lei Estadual 7505 de 05 de julho de 2002, alterada pela Lei Estadual 0750 de 30 de abril de 2003, Lei Federal 13.303 de 30 de junho de 2016, Decreto Estadual nº 5.344 de 05 de dezembro de 2019, Acordo de Acionistas e Estatuto Social.

**Atribuições:** De acordo com a orientação geral fixada pelo Conselho de Administração, estabelecer as diretrizes, normas gerais e planos de atividades dos negócios sociais, propor anualmente à apreciação do Conselho de Administração os planos estratégicos e operacionais, o Orçamento Anual e suas revisões para o exercício seguinte, autorizar o ingresso em juízo da Companhia, bem como atos de renúncia ou transação, judicial ou extrajudicial, para pôr fim a litígios ou pendências, até o limite fixado pela Assembleia de Acionistas para tal operação, de acordo com o inciso XV do § 3º do Art.6º, atualizado a partir da data de constituição da Companhia pelo mesmo índice de correção das demonstrações financeiras da Companhia, apresentar à Assembleia Geral Ordinária, ouvido o Conselho de Administração, as demonstrações financeiras previstas na Lei e o respectivo parecer do Conselho Fiscal, promover e superintender estudos, projetos, fabricação, montagens e construções, relacionados com a Companhia, sua integração a sistemas de distribuição de gás ou a sua expansão ou melhoria, deliberar sobre convênios e contratos com entidades públicas ou privadas, nacionais ou estrangeiras, até o limite de competência fixado pela Assembleia de Acionistas para tal operação, de acordo com o inciso XV do § 3º do Art. 6º, ressalvado o disposto no inciso XII do § 3º do art. 6º e no inciso XII do art. 13, e sobre financiamentos ou empréstimos que concorram direta ou indiretamente para a realização dos objetivos sociais até o limite de competência fixado



**GOVERNO DO ESTADO DO AMAPÁ**  
**COMPANHIA DE GÁS DO AMAPÁ - GASAP**

pela Assembleia de Acionistas para tal operação, de acordo como inciso XV do § 3º do Art. 6º, ambos atualizados a partir da data de constituição da Companhia pelo mesmo índice de correção das demonstrações financeiras da Companhia, elaborar o Regimento Interno da Companhia, com especificações das atribuições dos órgãos executivos da companhia e o Regulamento do Pessoal, propondo ao Conselho de Administração sua respectiva política, propor ao Conselho de Administração os valores das faixas salariais dos cargos de seu Quadro Pessoal, decidir sobre a alienação, arrendamento, cessão, transferência ou gravames de bens imóveis, móveis ou de direitos constantes do ativo permanente da Companhia e sobre aquisição de bens imóveis até o limite de competência fixado pela Assembleia de Acionistas para tal operação, de acordo com o inciso XV do § 3º do Art. 6º, atualizado a partir da data de constituição da Companhia pelo mesmo índice de correção das demonstrações financeiras da Companhia, admitir ou demitir empregados, obedecidas as normas do Regulamento de Pessoal e as demais atinentes à espécie, constituir mandatário devendo o respectivo instrumento de mandato ser assinado por 2 (dois) Diretores, com prazo determinado, sendo o respectivo instrumento outorgado com especificação dos poderes, designar, nos casos de obrigações a serem assumidas em outros Estados ou no exterior, 1 (um) de seus membros ou 1 (um) procurador, para representar a Companhia, nos limites e termos da ata da reunião que deliberou sobre o assunto, propor política de comercialização, reajustes tarifários e fixar condições de prestações de serviços da Companhia.

**Forma de Atuação:** Reuniões para análise de documentos, pedidos, contratos, processos, entre outros, com lavratura de Ata.

### 3.2 – Informação sobre o funcionamento do sistema de controle interno.

Devido a fase pré-operacional o controle da GASAP se dá especificamente no controle financeiro e orçamentário. Esses controles resultam no balancete contábil e relatório gerencial mensal.

### 3.3 - Remuneração

<b>Diretoria Executiva</b>	
Diretor Presidente	Os membros da diretoria executiva não são remunerados pela GASAP. Cada sócio é responsável pela remuneração de seu indicado.
Diretor Administrativo e Financeiro	
Diretor Técnico e Comercial	



**GOVERNO DO ESTADO DO AMAPÁ**  
**COMPANHIA DE GÁS DO AMAPÁ - GASAP**

<b>Conselho de Administração</b>
Recebem uma remuneração de R\$ 200,00 (duzentos reais) nos meses em que efetivamente houver reunião do conselho. Fixado em Assembleia Geral de Acionistas quando eleitos. Conforme Art. 6º, IX do § 3º do Estatuto Social da Companhia.
<b>Conselho Fiscal</b>
Recebem uma remuneração de R\$ 100,00 (cem reais) mensais. Fixado em Assembleia Geral de Acionistas quando eleitos. Conforme Art. 6º, IX do § 3º do Estatuto Social da Companhia.

Quadro 6 – Remuneração Administradores

### 3.4 – Sistema de Correição

Não se aplica.

### 3.5 – Ordem cronológica de pagamentos

Não se aplica a Companhia, visto que a mesma não utiliza o SIAFE para efetivação dos seus pagamentos, condição esta determinada através do parágrafo único do art. 1º da IN 01/2016-CGE.

### 3.6 – Publicação em sítio eletrônico

A Companhia faz a publicação em seu sítio eletrônico [www.gasap.com.br](http://www.gasap.com.br).

### 3.7 – Indicadores de transparência.

A companhia utiliza o sistema SIAFE apenas para consultas.

### 3.8 – Informação sobre o SIGA

O Decreto Estadual nº 3.313, de 15 de setembro de 2016, instituiu, no âmbito do Poder Executivo do estado do Amapá, o Sistema Integrado de Gestão Administrativa – SIGA.

O art. 5º, parágrafo 2º, estabelece que será facultado às Sociedades de Economia Mista, Empresas Públicas e demais poderes do Estado a utilização do módulo de compras, conforme segue, *in verbis*:



**GOVERNO DO ESTADO DO AMAPÁ  
COMPANHIA DE GÁS DO AMAPÁ - GASAP**

Art.5º Para as aquisições governamentais, os órgãos da Administração Pública Estadual Direta e Indireta deverão utilizar OBRIGATORIAMENTE, o Sistema de Gestão Administrativa – SIGA.

1º (...)

2º Será facultado às Sociedades de Economia Mista, Empresas Públicas e demais poderes do Estado a utilização do modulo de compras, através de solicitação escrita dirigida ao Procurador Geral do Estado, mediante consulta ao Coordenador da Central de Licitações.

Assim sendo, a Companhia de Gás do Amapá não utiliza o Sistema de Gestão Administrativa – SIGA.

#### **4 – PROGRAMAÇÃO DE EXECUÇÃO DA DESPESA ORÇAMENTÁRIA E FINANCEIRA**

##### **4.1 – Relação dos programas do PPA 2020 – 2023**

A GASAP não possui programa dentro do Programa Plurianual do Governo, porém está vinculada ao Programa 0030 – Desenvolvimento da Infraestrutura Econômica do Eixo da Infraestrutura, por meio da ação SUBSCRIÇÃO DE AÇÕES DA COMPANHIA DE GÁS DO AMAPÁ, código – 0003.

##### **4.2 – Relação das ações da Lei Orçamentária Anual – LOA**

A partir dos tetos fornecidos e do programa 0030 “Desenvolvimento da Infraestrutura Econômica”, duas Ações foram definidas para UO 20203 - COMPANHIA DE GÁS DO AMAPÁ no PPA 2020-2023 e registradas no SIAFE.

O projeto 1016 – Implantação de redes de gás natural – foi orçado no PPA no valor de 536.655,00. Na LOA 2021 o valor referente ao PPA veio em subscrição de ações, no valor de R\$ 100.000,00

E a atividade 2553 – Implantação de redes de distribuição de gás natural – esta não foi orçada nem no PPA nem na LOA 2021.

##### **4.2.1 Função, Subfunção e Programa de vinculação da ação.**

4.2.1.1 - Projeto 1016 – Implantação de redes de gás natural:

a) Função: 25 – Energia; Subfunção: 753 – Petróleo e Programa de vinculação da ação 0030 – Desenvolvimento da Infraestrutura Econômica do Estado do Amapá.



**GOVERNO DO ESTADO DO AMAPÁ  
COMPANHIA DE GÁS DO AMAPÁ - GASAP**

4.2.1.2 - Projeto 2553 - Implantação de redes de distribuição de gás natural

a) Função: 25 – Energia; Subfunção: 753 – Petróleo e Programa de vinculação da ação 0030 – Desenvolvimento da Infraestrutura Econômica do Estado do Amapá.

#### **4.2.2 Metas e Desempenhos Físicos e Financeiros**

##### **A - Meta Financeira:**

4.2.2.1- Projeto 1016 – Implantação de redes de gás natural Despesa Corrente Própria – R\$ 536.655,00 4.2.2.2 - Atividade 2553 – Implantação de redes de distribuição de gás natural. obs.: não foi orçado valor financeiro para referida atividade no PPA 2020-2023.

##### **B - Desempenho Financeiro:**

4.2.2.3 Projeto 1016 – Implantação de redes de gás natural Despesa Corrente Própria – R\$ 100.000,00.

4.2.2.4 Atividade 2553 – Implantação de redes de distribuição de gás natural. – Tesouro – R\$ 0,00.

#### **4.2.3 Reflexos de Contingenciamentos sobre os resultados das ações**

Não se aplica

#### **4.2.4 - Reflexos dos Restos a Pagar na Execução das Ações**

Não se aplica.

4.3 – Demonstração e Análise de Desempenho na Execução Orçamentária e Financeira.

Demonstrativo do orçado X realizado conforme Relatório gerencial de 12/2022 em anexo. (ANEXO I)

### **5 – TÓPICOS ESPECIAIS DA EXECUÇÃO ORÇAMENTÁRIA**

Demonstrativo do orçado X realizado conforme Relatório gerencial de 12/2022 em anexo. (ANEXO I)



GOVERNO DO ESTADO DO AMAPÁ  
COMPANHIA DE GÁS DO AMAPÁ - GASAP

## 6 - GESTÃO DE PESSOAS, TERCEIRIZAÇÃO DE MÃO DE OBRA E CUSTOS RELACIONADOS

### 6.1 - Estrutura de Pessoal

a) Estrutura de Pessoal:

**Quantidade:** 01

**Tipo de Vínculo:** CLT

**Função:** Assistente Administrativa

**Carga Horária:** 40h semanais

b) Discriminação em valores.

**Função:** Assistente Administrativa

**Remuneração 2021:** R\$ 2.662,00

**Remuneração 2021:** R\$ 2.420,00

**Remuneração 2020:** R\$ 2.200,00

c) Não há servidores inativos ou pensionistas

d) Não há acúmulo de cargos ou funções.

e) Não se aplica

f) Não se aplica

g) Não se aplica

h) Informações mensais das retenções previdenciárias e fiscais



GOVERNO DO ESTADO DO AMAPÁ  
COMPANHIA DE GÁS DO AMAPÁ - GASAP

Retenções Previdenciárias e Fiscais			
Competência	FGTS	INSS	IRRF
01.2022	R\$ 212,96	R\$ 981,84	R\$ 39,72
02.2022	R\$ 212,96	R\$ 1.181,84	R\$ 39,72
03.2022	R\$ 212,96	R\$ 1.181,84	R\$ 167,08
04.2022	R\$ 283,94	R\$ 1.313,42	-
05.2022	R\$ 212,96	R\$ 961,84	R\$ 39,72
06.2022	R\$ 212,96	R\$ 961,84	R\$ 39,72
07.2022	R\$ 212,96	R\$ 961,84	R\$ 39,72
08.2022	R\$ 212,96	R\$ 961,84	R\$ 39,72
09.2022	R\$ 212,96	R\$ 992,84	R\$ 39,72
10.2022	R\$ 212,96	R\$ 992,84	R\$ 39,72
11.2022	R\$ 319,44	R\$ 941,84	R\$ 39,72
12.2022	R\$ 319,44	R\$ 1.211,17	R\$ 79,44

Quadro 7 – Retenções previdenciárias e fiscais

6.2 – Informações sobre os contratos administrativos, terceirização de mão de obra e quadro de estagiários

**Quantidade:** 01

**Tipo de Vínculo:** Estagiário

**Carga Horária:** 30h semanais

**Remuneração 2022:** R\$ 1.300,00

**Remuneração 2021:** R\$ 1.375,00

**Remuneração 2020:** R\$ 1.250,00

6.3 – Informações sobre a necessidade de realização de concurso público nos diversos níveis de trabalho da administração





**GOVERNO DO ESTADO DO AMAPÁ**  
**COMPANHIA DE GÁS DO AMAPÁ - GASAP**

Conforme o art. 33 do Estatuto Social da Companhia, o regime jurídico dos empregados da Companhia é o da Consolidação das Leis do Trabalho, sendo que o ingresso nos quadros da Companhia observará a legislação vigente.

Uma vez que se trata de estatal ainda na fase de pré-operação e sem qualquer receita além dos aportes dos acionistas, seria muito oneroso realizar concurso público para contratação de apenas um funcionário para realização de trabalhos meramente administrativos.

## **7 - GESTÃO DE PATRIMÔNIO MOBILIÁRIO E IMOBILIÁRIO**

7.1 – Informações sobre a gestão da frota de veículos próprios e locados de terceiros, inclusive sobre as normas que regulamentam o uso da frota e os custos envolvidos.

A Companhia não possui veículos.

7.2 – Informações sobre a gestão do patrimônio imobiliário próprio que esteja sob a responsabilidade da unidade e dos imóveis locados de terceiros.

Não se aplica.

7.3 – Relação de prédios alugados para uso da UJ, identificado pelo menos a finalidade da locação, valor mensal e anual, índice de reajuste, vigência do contrato, locador.

Prédios alugados para uso da unidade

Locação do prédio sede da Companhia

Locatário: Carlos Alberto Costa Cantuária

Prazo de 60 meses – 17/04/2020 a 16/04/2025

1º ano de contrato: R\$ 18.000,00

2º ano de contrato: R\$ 19.216,80

3º ano de contrato: R\$ 21.547,68

Valor mensal 1º ano contrato: R\$ 1.500,00

Valor mensal 2º ano contrato: R\$ 1.601,40

Valor mensal 2º ano contrato: R\$ 1.795,64



GOVERNO DO ESTADO DO AMAPÁ  
COMPANHIA DE GÁS DO AMAPÁ - GASAP

Reajuste anual conforme variação do IPCA.

7.4 – Relação de controle de aquisição dos bens patrimoniais.

RELAÇÃO DOS BENS DE NATUREZA PERMANENTE				
Móveis, Imóveis, Industriais e Semoventes - Incorporados e Baixados no Patrimônio				
RELAÇÃO DOS BENS INCORPORADOS AO PATRIMÔNIO DA GASAP - 2022				
Ordem	Data	Descrição do Bem	Qntd	Valor
1	14/10/2022	Micro-ondas Panasonic 21LT NN-ST27LWRUN 700W 127V	1	R\$ 579,00
2	08/11/2022	Purificador Electrolux PE12G BIV CZ	1	R\$ 714,99
<b>Total</b>			<b>6</b>	<b>R\$ 1.293,99</b>
<i>Nota: No ano de 2022 não houve baixa de Bens.</i>				

Quadro 8 – Relação de Bens Adquiridos

7.5 – Relação de bens de natureza permanente, identificando os móveis, imóveis, industriais e semoventes, incorporados e baixados do patrimônio.

Relação de bens de natureza permanente. (ANEXO II)

## 8 – GESTÃO DA TECNOLOGIA DA INFORMAÇÃO E GESTÃO DE CONHECIMENTO:

Uma vez que a companhia se encontra em fase pré-operacional ainda não existe a necessidade de implementação da área de Tecnologia da Informação.

## 9 – GESTÃO DO USO DE RECURSOS RENOVÁVEIS E SUSTENTABILIDADE AMBIENTAL:

9.1 – Informações quanto à adoção de critérios de sustentabilidade ambiental na aquisição de bens e na contratação de serviços ou obras.

A companhia não estabeleceu normas para aquisição ou contratação que seja observado esse tipo de critério.



**GOVERNO DO ESTADO DO AMAPÁ**  
**COMPANHIA DE GÁS DO AMAPÁ - GASAP**

9.2 - Informações sobre medidas adotadas pelas unidades que compõem o relatório de gestão para redução de consumo próprio papel, energia elétrica e água.

9.2.1 - Estimula constantemente seus colaboradores a fazerem a troca de copo descartável por caneca, orienta aos seus servidores o desligamento de luzes e monitores quando não estiverem em uso e evitar o uso de tomadas em sobrecarga (fios de extensão e adaptador), além do mais a GASAP utiliza o sistema PRODOC, comunicação via e-mail e utiliza assinaturas digitais, contribuindo para redução do consumo de papel.

9.2.2 – Evolução histórica de consumo

A Companhia localiza-se dentro de um Prédio Comercial que possui poço artesiano e a manutenção de bombas e caixas de água é incluído no valor mensal pago ao condomínio, sendo assim o consumo de água da Companhia é de responsabilidade do Condomínio.

<b>Consumo de Energia Elétrica</b>	
<b>Ano</b>	<b>Valor (R\$)</b>
2022	2.620,12
2021	1.023,19
2020	1.593,25

Quadro 9 – Consumo de energia Elétrica

9.3 – Informar se a unidade promove a segregação dos resíduos recicláveis e a destinação final para os resíduos reversos.

Tendo em vista que os resíduos sólidos produzidos pela companhia são considerados resíduos sólidos comuns, e em razão do baixo volume criado, as coletas são realizadas pelo Poder Público Municipal.

A Companhia também adota algumas medidas visando reduzir a geração desses resíduos, como a redução do uso de papel, substituição da utilização de copos descartáveis pelo uso da caneca pessoal e o reaproveitamento de papel.

## **10 - CONFORMIDADES E TRATAMENTOS DE DISPOSIÇÕES LEGAIS E NORMATIVAS**

10.1 – Informações sobre as providências adotadas para atender às deliberações exaradas em acórdãos do TCE ou em relatórios de Auditoria do órgão de controle interno ou as justificativas para o não cumprimento



**GOVERNO DO ESTADO DO AMAPÁ**  
**COMPANHIA DE GÁS DO AMAPÁ - GASAP**

Não houve recomendação nem determinação por acórdão do TCE à esta Companhia.

**10.2 – Informações sobre o tratamento das recomendações realizadas pelo controle interno e/ou justificativas para não atendimento**

Na estrutura organizacional da Companhia não há unidade de controle interno.

**10.3 – Informações sobre o cumprimento das obrigações estabelecidas na Lei Complementar 010/1995 (art.97)**

Em 2022, não houve solicitação do Plenário do TCE para o envio de cópia da declaração de rendimentos ou Bens do gestor.

**10.4 – Referente a licitações, dispensas e inexigibilidade**

Relação de licitações, dispensa e inexigibilidade.

<b>Licitações</b>						
<b>Nº do Processo</b>	<b>Objeto</b>	<b>Modalidade</b>	<b>Data</b>	<b>Local de Publicação</b>	<b>Valor</b>	<b>Dotação Orçamentária</b>
DISP.001.22	Mensalidade de Internet Fibra Ótica	Dispensa	03/01/2022	Site GASAP	R\$ 164,90	Despesas Administrativas
DISP.002.22	Fatura de Telefone Fixo - (96) 3222-7920	Dispensa	07/01/2022	Site GASAP	R\$ 154,28	Despesas Administrativas
DISP.003.22	Plano de saúde	Dispensa	10/01/2022	Site GASAP	R\$ 995,85	Despesas com Pessoal
DISP.004.22	Compra de um Certificado digital e-CPF A3 e Token USB com validade de 36 meses	Dispensa	18/01/2022	Site GASAP	R\$ 409,00	Despesas Administrativas
DISP.005.22	Compra de um Certificado digital e-CPF A1 com validade de 12 meses	Dispensa	19/01/2022	Site GASAP	R\$ 134,00	Despesas Administrativas
TA 002/2021 - DAF	Prorrogar pelo prazo de 12 (doze) meses o contrato de prestação de serviços de manutenção, suporte e hospedagem de website	Dispensa	24/01/2022	Site GASAP	R\$ 1.080,00	Serviços de Terceiros
DISP.006.22	Ticket alimentação da Assistente Administrativa	Dispensa	25/01/2022	Site GASAP	R\$ 550,00	Despesas com Pessoal



**GOVERNO DO ESTADO DO AMAPÁ**  
**COMPANHIA DE GÁS DO AMAPÁ - GASAP**

DISP.007.22	Prestação de serviço de hospedagem de e-mail corporativo	Dispensa	27/01/2022	Site GASAP	R\$ 22,50	Serviços de Terceiros
DISP.008.22	Mensalidade de Internet Fibra Ótica	Dispensa	01/02/2022	Site GASAP	R\$ 164,90	Despesas Administrativas
DISP.009.22	Compra de pastas AZ	Dispensa	03/02/2022	Site GASAP	R\$ 363,50	Despesas Administrativas
DISP.010.22	Fatura de Telefone Fixo - (96) 3222-7920	Dispensa	07/02/2022	Site GASAP	R\$ 154,28	Despesas Administrativas
DISP.011.22	Plano de saúde	Dispensa	09/02/2022	Site GASAP	R\$ 995,85	Despesas com Pessoal
DISP.012.22	Compra de pastas A-Z	Dispensa	11/02/2022	Site GASAP	R\$ 363,50	Despesas Administrativas
DISP.013.22	Serviço de limpeza e manutenção das centrais de ar	Dispensa	17/02/2022	Site GASAP	R\$ 816,00	Despesas Administrativas
DISP.0014.22	Ticket alimentação da Assistente Administrativa	Dispensa	24/02/2022	Site GASAP	R\$ 550,00	Despesas com Pessoal
DISP.015.22	Prestação de serviço de hospedagem de e-mail corporativo	Dispensa	24/02/2022	Site GASAP	R\$ 22,50	Serviços de Terceiros
DISP.016.22	Compra de 02 licenças Microsoft 365 App for Business com validade de 28/01/2022 à 27/01/2023	Dispensa	25/02/2022	Site GASAP	R\$ 968,80	Despesas Administrativas
DISP.017.22	Mensalidade de Internet Fibra Ótica	Dispensa	02/03/2022	Site GASAP	R\$ 164,90	Despesas Administrativas
--	Prestação dos serviços técnico-jurídico especializados na assessoria consultiva, nas áreas de direito civil, tributário, trabalhista, ambiental, consumidor, administrativo ou regulatório.	Dispensa	09/03/2022	Site da Gasap DIOFE	R\$ 19.600,00	Serviços de Terceiros
DISP.018.22	Fatura de Telefone Fixo (96) 3222-7920	Dispensa	14/03/2022	Site GASAP	R\$ 154,28	Despesas Administrativas
DISP.019.22	Ticket alimentação da Assistente Administrativa	Dispensa	25/03/2022	Site GASAP	R\$ 550,00	Despesas com Pessoal
DISP.020.22	Prestação de serviço de hospedagem de e-mail corporativo	Dispensa	25/03/2022	Site GASAP	R\$ R\$ 22,50	Serviços de Terceiros



**GOVERNO DO ESTADO DO AMAPÁ**  
**COMPANHIA DE GÁS DO AMAPÁ - GASAP**

DISP.021.22	Compra de 10 painéis de Led Sob.QD.18W 6500K BIV AVANT	Dispensa	30/03/2022	Site GASAP	R\$ 269,00	Despesas Administrativas
DISP.022.22	Mensalidade de Internet Fibra Ótica	Dispensa	01/04/2022	Site GASAP	R\$ 164,90	Despesas Administrativas
DISP.023.22	Fatura de Telefone Fixo - (96) 3222-7920	Dispensa	08/04/2022	Site GASAP	R\$ 154,28	Despesas Administrativas
DISP.024.22	Plano de saúde	Dispensa	11/04/2022	Site GASAP	R\$ 891,60	Despesas com Pessoal
DISP.025.22	Ticket alimentação da Assistente Administrativa	Dispensa	25/04/2022	Site GASAP	R\$ 550,00	Despesas com Pessoal
DISP.026.22	Prestação de serviço de hospedagem de e-mail corporativo	Dispensa	02/05/2022	Site GASAP	R\$ 22,50	Serviços de Terceiros
DISP.027.22	Mensalidade de Internet Fibra Ótica	Dispensa	02/05/2022	Site GASAP	R\$ 164,90	Despesas Administrativas
DISP.028.22	Fatura de Telefone Fixo - (96) 3222-7920	Dispensa	06/05/2022	Site GASAP	R\$ 154,28	Despesas Administrativas
DISP.029.22	Reembolso ao Diretor Administrativo Financeiro, conforme relatório de viagem nº 001/2022	Dispensa	06/05/2022	Site GASAP	R\$ 572,29	Despesas Administrativas
DISP.030.22	Plano de saúde	Dispensa	09/05/2022	Site GASAP	R\$ 1.065,55	Despesas com Pessoal
DISP.031.22	Contratação de Seguro da sede da GASAP	Dispensa	17/05/2022	Site GASAP	R\$ 612,42	Despesas Administrativas
DISP.032.22	Reembolso Assistente Administrativa Aline Souza, conforme pagamento de recibo, referente as Avaliações de Saúde Ocupacional (ASO)	Dispensa	23/05/2022	Site GASAP	R\$ 94,00	Despesas Administrativas
DISP.033.22	Ticket alimentação da Assistente Administrativa	Dispensa	25/05/2022	Site GASAP	R\$ 550,00	Despesas com Pessoal
DISP.034.22	Prestação de serviço de hospedagem de e-mail corporativo	Dispensa	25/05/2022	Site GASAP	R\$ 22,50	Serviços de Terceiros
DISP.035.22	Pagamento referente a prestação de serviço de assistência financeira, no período de 11/05 a	Dispensa	31/05/2022	Site GASAP	R\$ 579,20	Despesas Administrativas



**GOVERNO DO ESTADO DO AMAPÁ**  
**COMPANHIA DE GÁS DO AMAPÁ - GASAP**

	22/05/2022.					
DISP.036.22	Mensalidade de Internet Fibra Ótica	Dispensa	01/06/2022	Site GASAP	R\$ 164,90	Despesas Administrativas
DISP.037.22	Compra de placas de identificação patrimonial	Dispensa	06/06/2022	Site GASAP	R\$ 266,00	Despesas Administrativas
DISP.038.22	Fatura de Telefone Fixo - (96) 3222-7920	Dispensa	07/06/2022	Site GASAP	R\$ 154,28	Despesas Administrativas
--	Auditoria das Demonstrações Contábeis da Gasap - Exercício 2021	Dispensa	15/06/2022	Site GASAP DIOFE	R\$ 15.128,17	Serviços de Terceiros
DISP.039.22	Ticket alimentação da Assistente Administrativa	Dispensa	27/06/2022	Site GASAP	R\$ 550,00	Despesas com Pessoal
DISP.040.22	Prestação de serviço de hospedagem de e-mail corporativo	Dispensa	27/06/2022	Site GASAP	R\$ 22,50	Serviços de Terceiros
DISP.041.22	Mensalidade de Internet Fibra Ótica	Dispensa	01/07/2022	Site GASAP	R\$ 164,90	Despesas Administrativas
DISP.042.22	Prestação dos serviços de adequações do website da Gasap	Dispensa	01/07/2022	Site GASAP	R\$ 442,00	Serviços de Terceiros
DISP.043.22	Fatura de Telefone Fixo - (96) 3222-7920	Dispensa	08/07/2022	Site GASAP	R\$ 109,00	Despesas Administrativas
1º TA 003/2021 - DAF	Prorrogar pelo prazo de 06 (seis) meses o contrato de prestação de serviços contábeis, tributários e de administração de pessoal	Dispensa	08/07/2022	Site GASAP DIOFE	R\$ 16.500,00	Serviços de Terceiros
DISP.044.22	Plano de saúde	Dispensa	11/07/2022	Site GASAP	R\$ 464,03	Despesas com Pessoal
DISP.045.22	Ticket alimentação da Assistente Administrativa	Dispensa	25/07/2022	Site GASAP	R\$ 550,00	Despesas com Pessoal
DISP.046.22	Prestação de serviços de adequações no Website da Gasap - Parcela 1/3	Dispensa	01/08/2022	Site GASAP	R\$ 589,34	Serviços de Terceiros
DISP.047.22	Ticket alimentação da Assistente Administrativa	Dispensa	08/08/2022	Site GASAP	R\$ 550,00	Despesas com Pessoal
DISP.048.22	Prestação de serviços de adequações no Website da Gasap - Parcela 2/3	Dispensa	01/09/2022	Site GASAP	R\$ 589,34	Serviços de Terceiros
DISP.049.22	Elaboração do Programa de Gerenciamento de Riscos -	Dispensa	06/09/2022	Site GASAP	R\$ 1.550,00	Despesas

**GOVERNO DO ESTADO DO AMAPÁ**  
**COMPANHIA DE GÁS DO AMAPÁ - GASAP**

	PGR e Programa de Controle Médico de Saúde Ocupacional - PCMSO.					Administrativas
DISP.050.22	Reembolso a Assistente Administrativa, referente à taxa de arquivamento da ata de reunião da Assembleia Geral Extraordinária na Junta Comercial do Amapá - Jucap.	Dispensa	06/09/2022	Site GASAP	R\$ 570,00	Despesas Administrativas
DISP.051.22	Fatura de Telefone Fixo - (96) 3222-7920	Dispensa	06/09/2022	Site GASAP	R\$ 174,63	Despesas Administrativas
DISP.052.22	Mensalidade de Internet Fibra Ótica	Dispensa	06/09/2022	Site GASAP	R\$ 164,90	Despesas Administrativas
DISP.053.22	Compra de 01 (um) certificado digital e-CNPJ A1, com validade de 12 meses	Dispensa	06/09/2022	Site GASAP	R\$ 209,00	Despesas Administrativas
DISP.054.22	Plano de saúde	Dispensa	09/09/2022	Site GASAP	R\$ 532,78	Despesas com Pessoal
DISP.055.22	Ticket alimentação da Assistente Administrativa e da Estagiária	Dispensa	27/09/2022	Site GASAP	R\$ 970,00	Despesas com Pessoal
DISP.056.22	Compra de 01 (uma) caixa com 10 (dez) resmas de papel A4	Dispensa	30/09/2022	Site GASAP	R\$ 218,50	Despesas Administrativas
DISP.057.22	Prestação de serviços de adequações no Website da Gasap - Parcela 3/3	Dispensa	03/10/2022	Site GASAP	R\$ 589,34	Serviços de Terceiros
DISP.058.22	Mensalidade de Internet Fibra Ótica	Dispensa	03/10/2022	Site GASAP	R\$ 168,47	Despesas Administrativas
DISP.059.22	Fatura de Telefone Fixo - (96) 3222-7920	Dispensa	07/10/2022	Site GASAP	R\$ 170,01	Despesas Administrativas
DISP.060.22	Plano de saúde	Dispensa	10/10/2022	Site da Gasap	R\$ 532,78	Despesas com Pessoal
DISP.061.22	Compra de um forno micro-ondas	Dispensa	13/10/2022	Site GASAP	R\$ 579,00	Despesas Administrativas
DISP.062.22	Compra de um purificador de água	Dispensa	20/10/2022	Site GASAP	R\$ 624,91	Despesas Administrativas
DISP.063.22	Prestação de serviço de hospedagem de e-mail corporativo	Dispensa	27/10/2022	Site GASAP	R\$ 22,50	Serviços de Terceiros





**GOVERNO DO ESTADO DO AMAPÁ**  
**COMPANHIA DE GÁS DO AMAPÁ - GASAP**

DISP.064.22	Ticket alimentação da Assistente Administrativa e da Estagiária	Dispensa	27/10/2022	Site GASAP	R\$ 970,00	Despesas com Pessoal
DISP.065.22	Manutenção de 01 (um) extintor ABC 6kg	Dispensa	27/10/2022	Site GASAP	R\$ 110,00	Despesas Administrativas
DISP.066.22	Mensalidade de Internet Fibra Ótica	Dispensa	01/11/2022	Site GASAP	R\$ 164,90	Despesas Administrativas
DISP.067.22	Compra de um purificador de água	Dispensa	04/11/2022	Site GASAP	R\$ 714,99	Despesas Administrativas
DISP.068.22	Entrada de 50% referente à compra de bancadas para a copa e lavabo da Gasap	Dispensa	04/11/2022	Site GASAP	R\$ 660,38	Despesas Administrativas
DISP.069.22	Fatura de Telefone Fixo - (96) 3222-7920	Dispensa	07/11/2022	Site GASAP	R\$ 170,01	Despesas Administrativas
DISP.070.22	Plano de saúde	Dispensa	09/11/2022	Site GASAP	R\$ 532,78	Despesas com Pessoal
DISP.071.22	Entrada de 50% referente à compra de mobílias para a copa e lavabo da Gasap	Dispensa	09/11/2022	Site GASAP	R\$ 1.400,00	Despesas Administrativas
DISP.072.22	Prestação de serviço de hospedagem de e-mail corporativo	Dispensa	11/11/2022	Site GASAP	R\$ 20,00	Serviços de Terceiros
DISP.073.22	Ticket alimentação da Assistente Administrativa e da Estagiária	Dispensa	25/11/2022	Site GASAP	R\$ 970,00	Despesas com Pessoal
DISP.074.22	Parcela 2/2 referente à compra de bancadas para a copa e lavabo da Gasap	Dispensa	30/11/2022	Site GASAP	R\$ 660,38	Despesas Administrativas
DISP.075.22	Reembolso à Assistente Administrativa, referente à taxa de arquivamento na Junta Comercial do Amapá - JUCAP da Ata de reunião da Assembleia Geral Extraordinária	Dispensa	30/11/2022	Site GASAP	R\$ 570,00	Despesas Administrativas
DISP.076.22	Mensalidade de Internet Fibra Ótica	Dispensa	01/12/2022	Site GASAP	R\$ 164,90	Despesas Administrativas
DISP.077.22	Fatura de Telefone Fixo - (96) 3222-7920	Dispensa	09/12/2022	Site GASAP	R\$ 170,01	Despesas Administrativas
DISP.078.22	Plano de saúde	Dispensa	09/12/2022	Site GASAP	R\$ 532,78	Despesas com Pessoal

**GOVERNO DO ESTADO DO AMAPÁ**  
**COMPANHIA DE GÁS DO AMAPÁ - GASAP**

DISP.079.22	Compra de 01 (um) certificado digital e-CNPJ A1, com validade de 12 meses	Dispensa	12/12/2022	Site GASAP	R\$ 209,00	Despesas Administrativas
DISP.080.22	Prestação de serviço de hospedagem de e-mail corporativo	Dispensa	19/12/2022	Site GASAP	R\$ 21,00	Serviços de Terceiros
DISP.081.22	Envio dos livros societários para a sede da Gasap e pagamentos das taxas de registros dos livros societários da Gasap na Junta Comercial do Amapá	Dispensa	20/12/2022	Site GASAP	R\$ 374,52	Despesas Administrativas
DISP.082.22	Ticket alimentação da Assistente Administrativa e da Estagiária	Dispensa	26/12/2022	Site GASAP	R\$ 2.200,00	Despesas com Pessoal

Quadro 10 – Licitações

10.5 – Relação referente a contratos e convênios e outros instrumentos congêneres

a) Contratos Firmados em 2022

Contratos						
Nº do contrato	Objeto	Valor Inicial	Data da Assinatura	Vigência	Empresa	Licitação/ Justificativa
TA 002/2021 - DAF	Manutenção e Hospedagem	R\$ 1.080,00	24/01/2022	12 meses	Saddi e Antonini Ltda	Dispensa de Licitação
-	Prestação dos serviços técnico-jurídico	R\$ 19.600,00	09/03/2022	12 meses	Mello, Pimentel, Blanc e Franca Advocacia	Dispensa de Licitação
Apólice nº 835005421	Apólice de Seguro contra incêndio, danos elétricos, despesas fixas, responsabilidade civil e roubo.	R\$ 612,42	23/05/2022	12 meses	Bradesco Seguro Empresarial	Dispensa de Licitação
TA 003/2021 - DAF	Contrato de Prestação de Serviços Contábeis e Tributários e de Administração De Pessoal	R\$ 16.500,00	23/07/2021	12 meses	Cunha e Tavares Contabilidade S/S	Dispensa de Licitação

Quadro 11 – Contratos

b) Contratos Executados 2022

Contratos						
Nº do contrato	Objeto	Valor Inicial	Data da Assinatura	Vigência	Empresa	Licitação/ Justificativa
-	Locação de uma sala comercial - Número 108, Condomínio Macapá Office Center e o direito de uso dos móveis	R\$ 90.000,00	17/04/2020	60 meses	Carlos Alberto Costa Cantuária	Dispensa de Licitação
004/2021 - DAF	Contrato para Prestação de Serviços de Auditoria das Demonstrações Contábeis para os anos de 2021 e 2022.	R\$ 32.820,98	27/12/2021	12 meses	Ernest & Young Auditores Independentes	Dispensa de Licitação
TA 002/2021 - DAF	Manutenção e Hospedagem	R\$ 1.080,00	24/01/2022	12 meses	Saddi e Antonini Ltda	Dispensa de Licitação e
-	Prestação dos serviços técnico-jurídico	R\$ 19.600,00	09/03/2022	12 meses	Mello, Pimentel, Blanc e Franca Advocacia	Dispensa de Licitação
Apólice nº 835005421	Apólice de Seguro contra incêndio, danos elétricos, despesas fixas, responsabilidade civil e roubo.	R\$ 612,42	23/05/2022	12 meses	Bradesco Seguro Empresarial	Dispensa de Licitação
TA 003/2021 - DAF	Contrato de Prestação de Serviços Contábeis e Tributários e de Administração De Pessoal	R\$ 16.500,00	23/07/2021	12 meses	Cunha e Tavares Contabilidade S/S	Dispensa de Licitação

Quadro 12 – Contratos Executados

10.6 – Relação de Obras e Serviços de Engenharia

A companhia não planejou, licitou e nem executou obras ou serviços de engenharia.



**GOVERNO DO ESTADO DO AMAPÁ  
COMPANHIA DE GÁS DO AMAPÁ - GASAP**

10.7 – Indicação de sítio eletrônico oficial em que estejam hospedadas as relações de licitações, dispensas, inexigibilidades, contratos, convênios e outros instrumentos congêneres, referido nos itens 10.4 e 10.5, em obediência à Lei Federal nº 12.527, de 18 de novembro de 2011, dispensados os municípios com até 10.000 (dez mil) habitantes.

A Companhia disponibiliza as informações em seu sítio eletrônico oficial [www.gasap.com.br](http://www.gasap.com.br).

10.8 – Indicação de link em sítio eletrônico oficial no qual estejam cumpridos, de forma atualizada, os deveres impostos pelo art. 8º, §1º e incisos da Lei 12.527/2011, incluindo a demonstração do organograma da entidade e as pessoas responsáveis por cada estrutura.

A Companhia dispõe de sítio eletrônico oficial [www.gasap.com.br](http://www.gasap.com.br), onde estão hospedadas as informações institucionais incluindo o organograma com seus respectivos responsáveis.

10.9 – Informações sobre a constituição das comissões permanentes e especiais de licitação e suas alterações ao longo do exercício, indicando os respectivos atos constitutivos.

A companhia não conta com comissões de licitação. As licitações e ou dispensas passam pela diretoria executiva e contam com parecer jurídico quando necessário.

10.10 – Informações quanto ao cumprimento do tratamento diferenciado e favorecido às microempresas (ME) e empresas de pequeno porte (EPP) nas contratações públicas, consoante as disposições da Lei Complementar nº. 123, de 14 de dezembro de 2006 (art. 44 e seguintes).

A Companhia adota os critérios dispostos na Lei.

## **11 - INFORMAÇÕES CONTÁBEIS**

A Gasap não operacionaliza através do SIAFE, porém realiza consultas para elaboração de suas ações.

11.4 - Demonstrações contábeis previstas na Lei nº 6.404/76 ou em lei específica

Demonstração contábil elaborada pela Cunha e Tavares. ANEXO III



**GOVERNO DO ESTADO DO AMAPÁ**  
**COMPANHIA DE GÁS DO AMAPÁ - GASAP**

11.5 - Informação sobre a composição acionária do capital social.

<b>COMPOSIÇÃO ATÉ JULHO DE 2022</b>			
<b>ACIONISTAS</b>	<b>ORDINARIAS</b>	<b>PREFERENCIAIS</b>	<b>TOTAIS</b>
Estado do Amapá	51,00%	0,00%	25,50%
Termogás S/A	24,50%	50,00%	37,25%
Petrobrás S/A - Gaspetro	24,50%	50,00%	37,25%
Total	100%	100%	100%

Quadro 13 – Composição Acionária

Em julho de 2022 o Acionista Petrobrás Gás S/A - GASPETRO realizou a transferências de suas ações para a COMMIT GÁS S/A, desta forma a composição acionária refletiu a seguinte composição:

<b>ACIONISTAS</b>	<b>ORDINARIAS</b>	<b>PREFERENCIAIS</b>	<b>TOTAIS</b>
Estado do Amapá	51,00%	0,00%	25,50%
Termogás S/A	24,50%	50,00%	37,25%
Commit Gás S/A	24,50%	50,00%	37,25%
Total	100%	100%	100%

Quadro 14 – Composição Acionária

Em novembro de 2022 o Acionista TERMOGÁS S/A adquiriu as ações da COMMIT GÁS S/S, e diante de tal operação, o quadro acionário da Companhia passa a refletir a seguinte composição:

<b>ACIONISTAS</b>	<b>ORDINARIAS</b>	<b>PREFERENCIAIS</b>	<b>TOTAIS</b>
Estado do Amapá	51,00%	0,00%	25,50%
Termogás S/A	49,00%	100,00%	74,50%
Total	100%	100%	100%

Quadro 15 – Composição Acionária

11.6 – Parecer da auditoria independente sobre as demonstrações contábeis, quando a legislação dispuser a respeito

Parecer da auditoria fornecido pela Ernest & Young. ANEXO IV



**GOVERNO DO ESTADO DO AMAPÁ**  
**COMPANHIA DE GÁS DO AMAPÁ - GASAP**

## **12 – OUTRAS INFORMAÇÕES SOBRE A GESTÃO**

Não há informações a acrescentar.



**GOVERNO DO ESTADO DO AMAPÁ**  
**COMPANHIA DE GÁS DO AMAPÁ - GASAP**

Este é o Relatório de Gestão do Exercício 2022 da GASAP.



**GOVERNO DO ESTADO DO AMAPA  
COMPANHIA DE GÁS DO AMAPÁ - GASAP**

**ANEXO I – Relatório Gerencial 12.2022**

**COMPANHIA DE GÁS DO AMAPÁ - GASAP**

**RELATÓRIO GERENCIAL - MÊS DEZEMBRO/2022**

DISCRIMINAÇÃO	I - DEMONSTRATIVO DE RESULTADO									
	NO MÊS					NO EXERCÍCIO				
	REALIZADO		ORÇADO		VAR.	REALIZADO		ORÇADO		VAR.
	R\$ MIL	%	R\$ MIL	%	%	R\$ MIL	%	R\$ MIL	%	%
1 - RECEITA BRUTA	-		-			-		-		
1.1 RECEITA DE GÁS	-		-			-		-		
1.2 OUTRAS RECEITAS	-		-			-		-		
2 - ENCARGOS DE VENDAS	-		-			-		-		
3 - RECEITA LÍQUIDA (1-2)	-		-			-		-		
4 - CUSTO VARIÁVEL	-		-			-		-		
5 - MARGEM DE CONTRIBUIÇÃO	-		-			-		-		
6 - RECEITA PROVENIENTE DO TAKE O PAY	-		-			-		-		
7 - Pis /Cofins sobre Take or Pay	-		-			-		-		
8 - Custo proveniente de ship or pay/take or pay	-		-			-		-		
9 - DESPESAS OPERACIONAIS	22		19		17	212		242		(13)
9.1 - CUSTOS DE DISTRIBUIÇÃO	-		-			-		-		
9.2 - DESPESAS ADMINISTRATIVAS	22		19			209		242		
9.3 - DESPESAS TRIBUTÁRIAS	0,4		-			3		-		
9 - RESULTADO OPERACIONAL (5-9)	(22)		(19)		17	(212)		(242)		(13)
10 - DEPRECIAÇÃO	0		0		126	3		2		120
11 - RESULTADO FINANCEIRO	6		0		1.353	29		7		339
12 - RESULTADO NÃO OPERACIONAL	-		-			0		-		
12.1 - RECEITAS NÃO OPERACIONAIS	-		-			0		-		
12.2 - DESPESAS NÃO OPERACIONAIS	-		-			-		-		
13 - RESULTADO ANTES DA CONT. SOCIAL	(17)		(19)		(10)	(185,3210)		(237)		(22)
14 - CONTRIBUIÇÃO SOCIAL	-		-		-	-		-		-
15 - RESULTADO ANTES DO IR	(17)		(19)		(10)	(185,3210)		(237)		(22)
16 - IMPOSTO DE RENDA	-		-		-	-		-		-
17 - RESULTADO LÍQUIDO (14-15)	(17)		(19)		(10)	(185,3210)		(237)		(22)
18 - (+) DEPRECIAÇÃO	0		0		126	3		2		120
19 - (+) PIS/COFINS/CS/IR rec finan	-		-		-	-		-		-
20 - Isenção IR sobre Lucro Exploração	-		-		-	-		-		-
20 - GERAÇÃO DE CAIXA (17+18+/-19)	(17)		(19)		(11)	(182)		(235)		(23)





**GOVERNO DO ESTADO DO AMAPÁ**  
**COMPANHIA DE GÁS DO AMAPÁ - GASAP**

**ANEXO II – Relação de Bens**

COMPANHIA DE GÁS DO AMAPÁ - GASAP  
C.N.P.J.: 05.943.400/0001-54  
Competência: 12/2022 a 12/2022

Página: 1/1  
Emissão: 18/04/2023  
Hora: 16:43:56

**CÁLCULO MENSAL - DEPRECIAÇÃO FISCAL**

Código	Descrição	Data aquisição	Data início depreciação	Valor de aquisição	Valor original	Taxa depreciação	Depreciação do período	Baixa original	Baixa depreciação	Depreciação acumulada	Saldo a depreciar
<b>Competência: 12/2022</b>											
<b>Conta patrimonial: 1 - MÓVEIS E UTENSÍLIOS</b>											
1.00	ARQUIVO PANDIN C/4 GAVETAS	01/09/2004	01/09/2004	220,00	220,00	10,0000%	0,00	0,00	0,00	220,00	0,00
3.00	MESA ESC. PANDIN MX1507A GERENTE 28V AZ/CZ	14/06/2006	14/06/2006	229,00	229,00	10,0000%	0,00	0,00	0,00	229,00	0,00
4.00	MESA ESC. PANDIN MX90TA GERENTE 92161 AZ/CZ	14/06/2006	14/06/2006	126,00	126,00	10,0000%	0,00	0,00	0,00	126,00	0,00
5.00	CONEXÃO MESA PANDIN MXC20A REDONDA AZ/CZ	14/06/2006	14/06/2006	49,00	49,00	10,0000%	0,00	0,00	0,00	49,00	0,00
6.00	MESA ESC. MARTINUCCI NPMR02000P2 DIAL 2432 AZ/CZ	14/06/2006	14/06/2006	351,00	351,00	10,0000%	0,00	0,00	0,00	351,00	0,00
7.00	MESA ESC. PANDIN MX120TA SECR 120X61 28V AZ/CZ	14/06/2006	14/06/2006	406,00	406,00	10,0000%	0,00	0,00	0,00	406,00	0,00
8.00	CADEIRA ESC. CAVALETTI 4001 C/BRAÇO ESP. PRESID. A	14/06/2006	14/06/2006	324,00	324,00	10,0000%	0,00	0,00	0,00	324,00	0,00
9.00	CADEIRA ESC. CAVALETTI 4004 EP SECRET. AZ/PT	14/06/2006	14/06/2006	127,00	127,00	10,0000%	0,00	0,00	0,00	127,00	0,00
10.00	CADEIRA ESC. CAVALETTI 4008 P EP FIXA AZ/PT	14/06/2006	14/06/2006	1.200,00	1.200,00	10,0000%	0,00	0,00	0,00	1.200,00	0,00
11.00	CADEIRA ESC. CAVALETTI 4019-03 LUG TEC. AZ/PT	14/06/2006	14/06/2006	252,00	252,00	10,0000%	0,00	0,00	0,00	252,00	0,00
12.00	ARMÁRIO ESC. PANDIN MX33PA MISTO 2P AZ/CZ	14/06/2006	14/06/2006	327,00	327,00	10,0000%	0,00	0,00	0,00	327,00	0,00
13.00	ARMÁRIO ESC. PANDIN MX32PA BAIXO 2P AZ/AC	14/06/2006	14/06/2006	215,00	215,00	10,0000%	0,00	0,00	0,00	215,00	0,00
14.00	ESTANTE PANDIN CH 26 AÇO LISA 6P AZ	14/06/2006	14/06/2006	129,00	129,00	10,0000%	0,00	0,00	0,00	129,00	0,00
15.00	REFRIGERADOR ELETROLUX RE80 127V/60HZ BR114	14/06/2006	14/06/2006	638,00	638,00	10,0000%	0,00	0,00	0,00	638,00	0,00
16.00	BEBEDOURO ESMALTEC GHCC-1AE BRANCO	14/06/2006	14/06/2006	438,00	438,00	10,0000%	0,00	0,00	0,00	438,00	0,00
17.00	CAFETEIRA ARNO 127V	14/06/2006	14/06/2006	64,00	64,00	10,0000%	0,00	0,00	0,00	64,00	0,00
29.00	REGISTRADOR MT PASTA A-Z R-PCP-DI CC PANDIN	23/12/2021	23/12/2021	4.063,00	4.063,00	10,0000%	33,86	0,00	0,00	4.161,15	3.646,85
30.00	MICRO-ONDAS PANASONIC 21LT NN-ST27LWRUN 700W	14/10/2022	14/10/2022	579,00	579,00	10,0000%	4,83	0,00	0,00	12,46	566,54
31.00	PURIFICADOR ELECTROLUX PE12G BIV CZ	08/11/2022	08/11/2022	714,99	714,99	10,0000%	5,96	0,00	0,00	10,53	704,46
<b>Total da conta patrimonial:</b>				10.451,99	10.451,99		44,65	0,00	0,00	5.534,14	4.917,85
<b>Conta patrimonial: 2 - MÁQUINAS E EQUIPAMENTOS</b>											
2.00	APARELHO DE FAX	02/07/2005	02/07/2005	348,00	348,00	10,0000%	0,00	0,00	0,00	348,00	0,00
18.00	EXTINTOR DE INCÊNDIO PÓ QUÊMICO CAP. 04 KG	29/06/2007	29/06/2007	160,00	160,00	10,0000%	0,00	0,00	0,00	160,00	0,00
19.00	EXTINTOR GÁS CARBÔNICO CO2 CAP. 06 KG	29/06/2007	29/06/2007	820,00	820,00	10,0000%	0,00	0,00	0,00	820,00	0,00
<b>Total da conta patrimonial:</b>				1.328,00	1.328,00		0,00	0,00	0,00	1.328,00	0,00
<b>Conta patrimonial: 3 - COMPUTADORES E PERIFÉRICOS</b>											
20.00	MICROCOMPUTADOR INTEL PENTIUM 4	26/10/2007	26/10/2007	2.270,00	2.270,00	20,0000%	0,00	0,00	0,00	2.270,00	0,00
22.00	IMPRESSORA MULTIFUNCIONAL	26/10/2009	26/10/2009	370,50	370,50	20,0000%	0,00	0,00	0,00	370,50	0,00
23.00	NOTEBOOK TOSHIBA	25/05/2011	25/05/2011	1.913,43	1.913,43	20,0000%	0,00	0,00	0,00	1.913,43	0,00
24.00	IMPRESSORA HP MULTIFUNCIONAL C3180	26/10/2007	26/10/2007	529,00	529,00	20,0000%	0,00	0,00	0,00	529,00	0,00
25.00	NOTEBOOK INSPIRON I15-5566-A30P INTEL CORE 7 IS	11/01/2018	11/01/2018	2.458,63	2.458,63	20,0000%	40,98	0,00	0,00	2.445,58	13,05
26.00	SCANNER EPSON WORKFORCE ES400 PRETO NA	19/01/2018	19/01/2018	2.171,61	2.171,61	20,0000%	36,19	0,00	0,00	2.150,39	21,22
27.00	MICROCOMPUTADOR PORTATIL DELL INSPIRON	27/11/2021	27/11/2021	7.798,28	7.798,28	20,0000%	129,97	0,00	0,00	1.706,94	6.091,34
28.00	MULTIFUNCIONAL HP LASER JET PRO	02/12/2021	02/12/2021	2.549,36	2.549,36	20,0000%	42,49	0,00	0,00	55,10	1.996,36
<b>Total da conta patrimonial:</b>				20.060,81	20.060,81		249,63	0,00	0,00	11.936,84	8.123,97
<b>Total:</b>				31.840,80	31.840,80		294,28	0,00	0,00	18.798,98	13.041,82



GOVERNO DO ESTADO DO AMAPÁ  
COMPANHIA DE GÁS DO AMAPÁ - GASAP

ANEXO III - Demonstrações Contábeis



COMPANHIA DE GÁS DO AMAPÁ  
CNPJ. n° 05.943.400/0001-54  
BALANÇO EM 31 DE DEZEMBRO DE 2022  
NIRE 16.3.0000097-2 - REGISTRADO EM 23/10/2003

ATIVO	2022	2021	PASSIVO	2022	2021
	Em R\$	Em R\$		Em R\$	Em R\$
<b>ATIVO CIRCULANTE</b>	<b>284.316,54</b>	<b>298.805,31</b>	<b>PASSIVO CIRCULANTE</b>	<b>34.410,36</b>	<b>29.308,16</b>
<i>Caixa e Equivalente de Caixa</i>	<u>244.581,60</u>	<u>263.888,68</u>	<i>Fornecedores</i>	<u>4.732,35</u>	<u>3.343,18</u>
Caixa	500,00	500,00	Fornecedores Nacionais	4.732,35	3.343,18
Fundo Fixo	500,00	500,00	<i>Obrigações Tributárias</i>	<u>374,48</u>	<u>422,35</u>
Banco - Contas Correntes	0,00	0,00	Obrigações Tributárias	374,48	422,35
Banco do Brasil S/A	0,00	0,00	<i>Obrigações Soc. E Trabalhistas</i>	<u>10.263,10</u>	<u>9.696,41</u>
Banco - Conta Aplicação	244.081,60	263.388,68	Obrigações Soc. e Trabalhistas	10.263,10	9.696,41
Banco do Brasil S/A	244.081,60	263.388,68	<i>Outras Obrigações</i>	<u>19.040,43</u>	<u>15.846,22</u>
<i>Créditos e Valores Realizáveis</i>	<u>39.497,32</u>	<u>34.615,38</u>	Arrendamentos a Pagar	19.040,43	15.846,22
Adiantamentos a Fornecedores	0,00	0,00	<b>PASSIVO NÃO CIRCULANTE</b>	<b>25.729,36</b>	<b>39.926,64</b>
Tributos e Contr. a Compensar	39.497,32	34.615,38	<i>Outras Obrigações</i>	<u>25.729,36</u>	<u>39.926,64</u>
<i>Despesas Pagas Antecipadamente</i>	<u>237,62</u>	<u>301,25</u>	Arrendamentos a Pagar	25.729,36	39.926,64
Prêmios de Seguros a Apropriar	237,62	301,25	<b>PATRIMÔNIO LÍQUIDO</b>	<b>584.340,29</b>	<b>297.661,29</b>
<b>ATIVO NÃO CIRCULANTE</b>	<b>360.163,47</b>	<b>68.090,78</b>	<i>Capital Social</i>	<u>2.998.999,71</u>	<u>2.626.699,71</u>
<i>Realizável a Longo Prazo</i>	<u>347.121,65</u>	<u>52.918,08</u>	<i>Capital Social Subscrito</i>	<u>3.100.000,00</u>	<u>3.100.000,00</u>
Outros Créditos	41.206,44	52.918,08	Estado do Amapá	790.500,00	790.500,00
Aplicações Financeiras	305.915,21	-	Commit Gás S/A	0,00	1.154.750,00
<i>Investimentos</i>	-	-	Termogás S/A	2.309.500,00	1.154.750,00
<i>Imobilizado</i>	<u>13.041,82</u>	<u>15.172,70</u>	<i>Capital Social a Integralizar</i>	<u>(101.000,29)</u>	<u>(473.300,29)</u>
Móveis e Utensílios	10.451,99	9.158,00	Estado do Amapá	(63.750,29)	(287.050,29)
Máquinas e Equipamentos	1.328,00	1.328,00	Commit Gás S/A	-	(93.125,00)
Computadores e Periféricos	20.060,81	20.060,81	Termogás S/A	(37.250,00)	(93.125,00)
Depreciação Acumulada	(18.798,98)	(15.374,11)	<i>Reservas</i>	<u>101.400,81</u>	<u>1.700,81</u>
<i>Intangível</i>	-	-	Reservas de Capital	1.700,81	1.700,81
			Adiantamento p/Fut. Aum. de Capital	99.700,00	-
			<i>Prejuízo Acumulados</i>	<u>(2.516.060,23)</u>	<u>(2.330.739,23)</u>
			Prejuízo Acumulados	(2.516.060,23)	(2.330.739,23)
<b>TOTAL GERAL DO ATIVO</b>	<b>644.480,01</b>	<b>366.896,09</b>	<b>TOTAL GERAL DO PASSIVO</b>	<b>644.480,01</b>	<b>366.896,09</b>

Reconheço a exatidão do presente Balanço Patrimonial somando no Ativo e no Passivo SEISCENTOS E QUARENTA E QUATRO MIL, QUATROCENTOS E OITENTA REAIS E UIM CENTAVO de acordo com a documentação fornecida pela empresa.

ANDRE GUSTAVO LINS DE MACEDO:832467624  
49

Assinado de forma digital por ANDRE GUSTAVO LINS DE MACEDO:83246762449

André Gustavo Lins Macêdo  
Diretor-Presidente  
RG n° 4.433.146/SSP-PE.  
CPF n° 832.467.624-49

Macapá-AP., 31 de dezembro de 2022.

PAULO ROBERTO PENHA TAVARES:14436957268  
7268

Assinado de forma digital por PAULO ROBERTO PENHA TAVARES:14436957268  
Dados: 2023.02.28 12:00:39 -03'00'

Paulo Roberto Penha Tavares  
Contador  
CRC n° AP-001.390/O-5  
CPF n° 144.369.572-68



GOVERNO DO ESTADO DO AMAPÁ  
COMPANHIA DE GÁS DO AMAPÁ - GASAP



COMPANHIA DE GÁS DO AMAPÁ  
CNPJ. n° 05.943.400/0001-54  
NIRE 16.3.000097-2 - REGISTRADO EM 23/10/2003

DEMONSTRAÇÃO DOS LUCROS OU PREJUÍZOS ACUMULADOS EM 31.12.2022

1	SALDO NO INÍCIO DO PERÍODO	(2.330.739,23)
2	(±) Ajustes de Exercícios Anteriores	-
	a. Efeitos de Mudança de Critérios Contábeis	-
	b. Retificação de Erros de Exercícios Anteriores	-
3	(=) SALDO INICIAL AJUSTADO	(2.330.739,23)
4	(-) Parcela de Lucros Incorporada ao Capital Social	-
5	(+) Reversão de Reservas de Lucros	-
	a. Reserva Legal	-
	b. Reservas Estatutárias	-
	c. Reservas para Contingências	-
	d. Reserva de Retenção de Lucros	-
	e. Reserva de Lucros a Realizar	-
	f. Reserva Especial para Pagamento de Dividendos	-
	g. Reserva de Exaustão Incentivada	-
6	(+) Transferências de Reservas	-
	a. Reservas de Capital	-
	b. Reserva de Reavaliação	-
	c. (-) Tributos sobre Reserva de Reavaliação	-
	d. (-) Participações sobre Reserva de Reavaliação	-
7	(+) Outros Recursos	-
	a. Bônus de Adimplência Fiscal a Utilizar	-
8	(±) Lucro (Prejuízo) Líquido do Exercício	(185.321,00)
9	(=) SALDO A DISPOSIÇÃO DA ASSEMBLEIA	(2.516.060,23)
10	(-) Transferências para Reservas de Lucros	-
	a. Reserva Legal	-
	b. Reservas Estatutárias	-
	c. Reservas para Contingências	-
	d. Reserva de Retenção de Lucros	-
	e. Reserva de Lucros a Realizar	-
	f. Reserva Especial para Pagamento de Dividendos	-
	g. Reserva de Exaustão Incentivada	-
11	(-) Dividendos ou Lucros a Distribuir	-
	a. Dividendo por Ação do Capital Social	-
	b. Lucro por Quota do Capital Social	-
12	(-) Outras Destinações	-
	a. Juros sobre Capital Próprio	-
13	(=) SALDO NO FINAL DO PERÍODO	(2.516.060,23)

Macapá, 31 de dezembro de 2022.

ANDRE GUSTAVO LINS DE  
MACEDO:8324676244  
9

Assinado de forma digital por ANDRE GUSTAVO LINS DE MACEDO:83246762449  
**André Gustavo Lins Macêdo**  
Diretor-Presidente  
RG n° 4.433.146/SSP-PE.  
CPF n° 832.467.624-49

PAULO ROBERTO PENHA  
TAVARES:14436957268  
68

Assinado de forma digital por PAULO ROBERTO PENHA TAVARES:14436957268  
Dados: 2023.02.28 12:02:47 -03'00'  
**Paulo Roberto Penha Tavares**  
Contador  
CRC n° AP-001.390/O-5  
CPF n° 144.369.572-68



GOVERNO DO ESTADO DO AMAPÁ  
COMPANHIA DE GÁS DO AMAPÁ - GASAP



COMPANHIA DE GÁS DO AMAPÁ  
CNPJ. n° 05.943.400/0001-54  
NIRE 16.3.0000097-2 - REGISTRADO EM 23/10/2003

DEMONSTRAÇÃO DAS MUTAÇÕES DO PATRIMÔNIO LÍQUIDO - DMPL							
Elementos / Contas	Capital Social Subscrito	Capital Social Integralizado	Reservas de Capital	Reservas de Lucros	Lucros (Prejuízos) Acumulados	2022	2021
SALDOS INICIAIS	3.100.000,00	(473.300,29)	1.700,81	-	(2.330.739,23)	297.661,29	214.144,21
Ajustes de Anos Anteriores:						-	-
Ajustes de Exercícios Anteriores	-	-	-	-	-	-	-
Aumento de Capital		372.300,00	-	-	-	372.300,00	-
Aquisição de Ações Próprias	-	-	-	-	-	-	-
Capital Integralizado	-	-	-	-	-	-	-
Adiantamento p/futuro aumento de capital		99.700,00				99.700,00	279.875,00
Lucro (Prejuízo) Líquido do Exercício	-	-	-	-	(185.321,00)	(185.321,00)	(196.357,92)
Distribuição Proposta a Assembleia de Acionistas:							
Reservas (1)	-	-	-	-	-	-	-
Dividendos a Distribuir (X por Ação)	-	-	-	-	-	-	-
SALDOS FINAIS	3.100.000,00	(1.300,29)	1.700,81	-	(2.516.060,23)	584.340,29	297.661,29

ANDRE GUSTAVO  
LINS DE  
MACEDO:832467624  
49

Assinado de forma  
digital por ANDRE  
GUSTAVO LINS DE  
MACEDO:83246762449

André Gustavo Lins Macêdo  
Diretor-Presidente  
RG n° 4.433.146/SSP-PE.  
CPF n° 832.467.624-49

Macapá, 31 de Dezembro de 2022.

PAULO ROBERTO  
PENHA  
TAVARES:144369572  
68

Assinado de forma digital por  
PAULO ROBERTO PENHA  
TAVARES:14436957368  
Dados: 2023.04.13 09:26:48  
+03'00'

Paulo Roberto Penha Tavares  
Contador  
CRC n° AP-001.390/O-5  
CPF n° 144.369.572-68



GOVERNO DO ESTADO DO AMAPÁ  
COMPANHIA DE GÁS DO AMAPÁ - GASAP



COMPANHIA DE GÁS DO AMAPÁ  
CNPJ. nº 05.943.400/0001-54  
NIRE 16.3.000097-2 - REGISTRADO EM 23/10/2003

DEMONSTRAÇÃO DE RESULTADO DO EXERCÍCIO - EM 31.12.2022		
Descrição	2022 Valor em R\$	2021 Valor em R\$
<b>1 Receita Operacional Líquida (Receitas - Deduções)</b>	-	-
(+) Receitas	-	-
Revenda de Mercadorias	-	-
Outras Receitas Operacionais	-	-
(-) Deduções da Receita	<b>1.364,28</b>	<b>274,88</b>
Abatimentos, Cancelamentos e Devoluções	-	-
Impostos Incidentes sobre Receitas	1.364,28	274,88
<b>2 Custos</b>	-	-
CMV – Custo das Mercadorias Vendidas	-	-
<b>3 Lucro Bruto (1-2)</b>	-	-
<b>4 Despesas e (Receitas) Operacionais</b>	<b>209.728,95</b>	<b>204.058,20</b>
(+) Despesas Gerais e Administrativas	201.147,24	189.162,66
(+) Despesas Tributárias	7.253,46	13.618,49
(+) Despesas Bancárias	1.328,25	1.277,05
<b>5 Lucro antes do Resultado Financeiro Líquido (3-4)</b>	<b>(209.728,95)</b>	<b>(204.058,20)</b>
<b>6 Resultado Financeiro Líquido</b>	<b>25.493,66</b>	<b>7.937,95</b>
(+) Receitas Financeiras	29.339,69	12.286,91
(-) Despesas Financeiras	3.846,03	4.348,96
<b>7 Outros Resultados Operacionais</b>	<b>278,57</b>	<b>37,21</b>
(+) Receitas Diversas	278,57	37,21
<b>8 Lucro Operacional antes da Contribuição Social e do Imposto de Renda</b>	<b>(185.321,00)</b>	<b>(196.357,92)</b>
<b>9 Tributos sobre o Lucro</b>	-	-
(+) Contribuição Social	-	-
(+) Imposto de Renda	-	-
<b>10 Lucro Líquido do Período (7-8)</b>	<b>(185.321,00)</b>	<b>(196.357,92)</b>

Macapá, 31 de dezembro de 2022.

ANDRE GUSTAVO LINS DE MACEDO:83246762449  
Assinado de forma digital por ANDRE GUSTAVO LINS DE MACEDO:83246762449

**André Gustavo Lins Macêdo**  
Diretor-Presidente  
RG nº 4.433.146/SSP-PE.  
CPF nº 832.467.624-49

PAULO ROBERTO PENHA TAVARES:1443695726857268  
Assinado de forma digital por PAULO ROBERTO PENHA TAVARES:14436957268  
Dados: 2023.02.28 12:01:31 -03'00'

**Paulo Roberto Penha Tavares**  
Contador  
CRC nº AP-001.390/O-5  
CPF nº 144.369.572-68



GOVERNO DO ESTADO DO AMAPÁ  
COMPANHIA DE GÁS DO AMAPÁ - GASAP

## DECLARAÇÃO

Declaro para os devidos fins e sob as penas da Lei, que as Demonstrações contábeis da Companhia de Gás do Amapá – GASAP, sociedade de economia mista, relativas ao exercício findo em 31 de dezembro de 2022 foram elaboradas com base nos dispositivos previstos na Lei nº 6.404/1976 e de acordo com as práticas contábeis adotadas no Brasil emanadas das Normas Brasileiras de Contabilidade (NBC), editadas pelo Conselho Federal de Contabilidade (CFC).

Macapá-AP, 31 de dezembro de 2022.

PAULO ROBERTO  
PENHA  
TAVARES:14436957  
268

Assinado de forma digital  
por PAULO ROBERTO PENHA  
TAVARES:14436957268  
Dados: 2023.04.20 15:17:35  
-03'00'

---

Paulo Roberto Penha Tavares  
Contador  
CRC-AP 001390/O-5  
CPF: 144.369.572-68



**GOVERNO DO ESTADO DO AMAPÁ**  
**COMPANHIA DE GÁS DO AMAPÁ - GASAP**

**ANEXO IV – Parecer da Auditoria**

**Demonstrações Contábeis**

**Companhia de Gás do Amapá - GASAP**

31 de dezembro de 2022  
com Relatório do Auditor Independente



**GOVERNO DO ESTADO DO AMAPÁ**  
**COMPANHIA DE GÁS DO AMAPÁ - GASAP**

**Companhia de Gás do Amapá - GASAP**

Demonstrações contábeis

31 de dezembro de 2022

Índice

Relatório do auditor independente sobre as demonstrações contábeis.....	1
Demonstrações contábeis auditadas	
Balço patrimonial.....	4
Demonstração do resultado.....	5
Demonstração do resultado abrangente.....	6
Demonstração das mutações do patrimônio líquido.....	7
Demonstração dos fluxos de caixa.....	8
Notas explicativas às demonstrações contábeis.....	9





**GOVERNO DO ESTADO DO AMAPÁ**  
**COMPANHIA DE GÁS DO AMAPÁ - GASAP**



Centro Empresarial Queiroz Galvão - Torre Cícero Dias  
Rua Padre Carapuço, 858  
8º andar, Boa Viagem  
51020-280 - Recife - PE - Brasil

Tel: +55 81 3201-4800  
Fax: +55 81 3201-4819  
ey.com.br

## **Relatório do auditor independente sobre as demonstrações contábeis**

Aos Administradores e Acionistas da  
**Companhia de Gás do Amapá - GASAP**  
Macapá – AP

### **Opinião**

Examinamos as demonstrações contábeis da Companhia de Gás do Amapá - GASAP ("Companhia"), que compreendem o balanço patrimonial em 31 de dezembro de 2022 e as respectivas demonstrações do resultado, do resultado abrangente, das mutações do patrimônio líquido e dos fluxos de caixa para o exercício findo nessa data, bem como as correspondentes notas explicativas, incluindo o resumo das principais políticas contábeis.

Em nossa opinião, as demonstrações contábeis acima referidas apresentam adequadamente, em todos os aspectos relevantes, a posição patrimonial e financeira da Companhia em 31 de dezembro de 2022, o desempenho de suas operações e os seus fluxos de caixa para o exercício findo nessa data, de acordo com as práticas contábeis adotadas no Brasil.

### **Base para opinião**

Nossa auditoria foi conduzida de acordo com as normas brasileiras e internacionais de auditoria. Nossas responsabilidades, em conformidade com tais normas, estão descritas na seção a seguir intitulada "Responsabilidades do auditor pela auditoria das demonstrações contábeis". Somos independentes em relação à Companhia, de acordo com os princípios éticos relevantes previstos no Código de Ética Profissional do Contador e nas normas profissionais emitidas pelo Conselho Federal de Contabilidade, e cumprimos com as demais responsabilidades éticas de acordo com essas normas. Acreditamos que a evidência de auditoria obtida é suficiente e apropriada para fundamentar nossa opinião.

### **Responsabilidades da diretoria e da governança pelas demonstrações contábeis**

A diretoria é responsável pela elaboração e adequada apresentação das demonstrações contábeis de acordo com as práticas contábeis adotadas no Brasil e pelos controles internos que ela determinou como necessários para permitir a elaboração de demonstrações contábeis livres de distorção relevante, independentemente se causada por fraude ou erro.

Na elaboração das demonstrações contábeis, a diretoria é responsável pela avaliação da capacidade de a Companhia continuar operando, divulgando, quando aplicável, os assuntos relacionados com a sua continuidade operacional e o uso dessa base contábil na elaboração das demonstrações contábeis, a não ser que a administração pretenda liquidar a Companhia ou cessar suas operações, ou não tenha nenhuma alternativa realista para evitar o encerramento das operações.



**GOVERNO DO ESTADO DO AMAPA  
COMPANHIA DE GÁS DO AMAPÁ - GASAP**



Os responsáveis pela governança da Companhia são aqueles com responsabilidade pela supervisão do processo de elaboração das demonstrações contábeis.

**Responsabilidades do auditor pela auditoria das demonstrações contábeis**

Nossos objetivos são obter segurança razoável de que as demonstrações contábeis, tomadas em conjunto, estão livres de distorção relevante, independentemente se causada por fraude ou erro, e emitir relatório de auditoria contendo nossa opinião. Segurança razoável é um alto nível de segurança, mas não uma garantia de que a auditoria realizada de acordo com as normas brasileiras e internacionais de auditoria sempre detecta as eventuais distorções relevantes existentes. As distorções podem ser decorrentes de fraude ou erro e são consideradas relevantes quando, individualmente ou em conjunto, possam influenciar, dentro de uma perspectiva razoável, as decisões econômicas dos usuários tomadas com base nas referidas demonstrações contábeis.

Como parte da auditoria realizada de acordo com as normas brasileiras e internacionais de auditoria, exercemos julgamento profissional e mantemos ceticismo profissional ao longo da auditoria. Além disso:

- Identificamos e avaliamos os riscos de distorção relevante nas demonstrações contábeis, independentemente se causada por fraude ou erro, planejamos e executamos procedimentos de auditoria em resposta a tais riscos, bem como obtivemos evidência de auditoria apropriada e suficiente para fundamentar nossa opinião. O risco de não detecção de distorção relevante resultante de fraude é maior do que o proveniente de erro, já que a fraude pode envolver o ato de burlar os controles internos, conluio, falsificação, omissão ou representações falsas intencionais
- Obtivemos entendimento dos controles internos relevantes para a auditoria para planejarmos procedimentos de auditoria apropriados às circunstâncias, mas, não, com o objetivo de expressarmos opinião sobre a eficácia dos controles internos da Companhia.
- Avaliamos a adequação das políticas contábeis utilizadas e a razoabilidade das estimativas contábeis e respectivas divulgações feitas pela diretoria.
- Concluímos sobre a adequação do uso, pela diretoria, da base contábil de continuidade operacional e, com base nas evidências de auditoria obtidas, se existe incerteza relevante em relação a eventos ou condições que possam levantar dúvida significativa em relação à capacidade de continuidade operacional da Companhia. Se concluímos que existe incerteza relevante, devemos chamar atenção em nosso relatório de auditoria para as respectivas divulgações nas demonstrações contábeis ou incluir modificação em nossa opinião, se as divulgações forem inadequadas. Nossas conclusões estão fundamentadas nas evidências de auditoria obtidas até a data de nosso relatório. Todavia, eventos ou condições futuras podem levar a Companhia a não mais se manterem em continuidade operacional.



**GOVERNO DO ESTADO DO AMAPÁ**  
**COMPANHIA DE GÁS DO AMAPÁ - GASAP**



- Avaliamos a apresentação geral, a estrutura e o conteúdo das demonstrações contábeis, inclusive as divulgações e se as demonstrações contábeis representam as correspondentes transações e os eventos de maneira compatível com o objetivo da apresentação adequada.

Comunicamo-nos com os responsáveis pela governança a respeito, entre outros aspectos, do alcance planejado, da época da auditoria e das constatações significativas de auditoria, inclusive as eventuais deficiências significativas nos controles internos que identificamos durante nossos trabalhos.

Recife, 13 de abril de 2023.

ERNST & YOUNG  
Auditores Independentes S.S. Ltda.  
CRC-SP015199/O

Francisco da Silva Pimentel  
Contador CRC-1SP171230/O-7-T-PE



**GOVERNO DO ESTADO DO AMAPÁ**  
**COMPANHIA DE GÁS DO AMAPÁ - GASAP**

**Companhia de Gás do Amapá - GASAP**

Balço patrimonial  
31 de dezembro de 2022  
(Valores expressos em milhares de reais)

	Notas	2022	2021
<b>Ativo</b>			
<b>Circulante</b>			
Caixa e equivalentes de caixa	3	550	264
Tributos a recuperar	4	39	35
<b>Total do ativo circulante</b>		<b>589</b>	<b>299</b>
<b>Não circulante</b>			
Direito de uso	5	41	53
Imobilizado	6	13	15
<b>Total do ativo não circulante</b>		<b>54</b>	<b>68</b>
<b>Total do ativo</b>		<b>643</b>	<b>367</b>
<b>Passivo</b>			
<b>Circulante</b>			
Fornecedores	7	5	3
Obrigações sociais a recolher		10	10
Obrigações por arrendamentos	8	19	16
<b>Total do passivo circulante</b>		<b>34</b>	<b>29</b>
<b>Não circulante</b>			
Obrigações por arrendamentos	8	25	40
<b>Total do passivo não circulante</b>		<b>25</b>	<b>40</b>
<b>Patrimônio líquido</b>			
Capital social	9	2.999	2.627
Reserva de capital		2	2
Prejuízos acumulados		(2.517)	(2.331)
		484	
Adiantamento para futuro aumento de capital		100	-
<b>Total do patrimônio líquido</b>		<b>584</b>	<b>298</b>
<b>Total do passivo e do patrimônio líquido</b>		<b>643</b>	<b>367</b>

As notas explicativas são parte integrante das demonstrações contábeis.



GOVERNO DO ESTADO DO AMAPÁ  
COMPANHIA DE GÁS DO AMAPÁ - GASAP

**Companhia de Gás do Amapá - GASAP**

Demonstração do resultado  
Exercício findo em 31 de dezembro de 2022  
(Valores expressos em milhares de reais)

	Notas	2022	2021
Despesas operacionais:			
Gerais e administrativas	10	(209)	(196)
Remuneração de administradores	10	-	(7)
Prejuízo antes do resultado financeiro		(209)	(203)
Resultado financeiro	11		
Receitas financeiras		28	12
Despesas financeiras		(5)	(5)
		<u>23</u>	<u>7</u>
Prejuízo do exercício		<u>(186)</u>	<u>(196)</u>

As notas explicativas são parte integrante das demonstrações contábeis.



**GOVERNO DO ESTADO DO AMAPÁ**  
**COMPANHIA DE GÁS DO AMAPÁ - GASAP**

**Companhia de Gás do Amapá - GASAP**

Demonstração do resultado abrangente  
Exercício findo em 31 de dezembro de 2022  
(Valores expressos em milhares de reais)

	<u>2022</u>	<u>2021</u>
Prejuízo do exercício	(186)	(196)
Outros resultados abrangentes	-	-
Total do resultado abrangente	<u>(186)</u>	<u>(196)</u>

As notas explicativas são parte integrante das demonstrações contábeis.



**GOVERNO DO ESTADO DO AMAPÁ**  
**COMPANHIA DE GÁS DO AMAPÁ - GASAP**

**Companhia de Gás do Amapá - GASAP**

Demonstração das mutações do patrimônio líquido  
Exercício findo em 31 de dezembro de 2021  
(Valores expressos em milhares de reais)

	Capital social			Reserva de capital	Prejuízos acumulados	Subtotal	Adiantamento para futuro aumento de capital	
	Subscrito	A integralizar	Total				capital	Total
Saldos em 31 de dezembro de 2020	2.600	(253)	2.347	2	(2.135)	214	-	214
Adiantamento para futuro aumento de capital (nota 9)	-	-	-	-	-	-	186	186
Aumento de capital (Notax 9)	500	(220)	280	-	-	280	(186)	94
Prejuízo do exercício	-	-	-	-	(196)	(196)	-	(196)
Saldos em 31 de dezembro de 2021	3.100	(473)	2.627	2	(2.331)	298	-	298
Adiantamento para futuro aumento de capital (nota 9)	-	-	-	-	-	-	100	100
Integralização de capital	-	372	372	-	-	372	-	372
Prejuízo do exercício	-	-	-	-	(186)	(186)	-	(186)
Saldos em 31 de dezembro de 2022	3.100	(101)	2.999	2	(2.517)	484	100	584

As notas explicativas são parte integrante das demonstrações contábeis.



**GOVERNO DO ESTADO DO AMAPÁ**  
**COMPANHIA DE GÁS DO AMAPÁ - GASAP**

**Companhia de Gás do Amapá - GASAP**

Demonstração dos fluxos de caixa  
Exercício findo em 31 de dezembro de 2022  
(Valores expressos em milhares de reais)

	2022	2021
Fluxo de caixa das atividades operacionais		
Prejuízo do exercício	(186)	(196)
Ajustes de valores para reconciliar o resultado ao caixa e equivalentes de caixa gerados pelas atividades operacionais:		
Depreciação	3	1
Amortização do direito de uso	12	12
Juros e variações monetárias, líquidas	4	4
	<u>(167)</u>	<u>(179)</u>
(Acréscimo) decréscimo dos ativos operacionais		
Tributos a recuperar	(4)	(1)
	<u>(4)</u>	<u>(1)</u>
Acréscimo (decréscimo) dos passivos operacionais		
Fornecedores	2	-
Obrigações sociais a recolher	-	4
	<u>2</u>	<u>4</u>
Caixa líquido aplicado nas atividades operacionais	<u>(169)</u>	<u>(176)</u>
Fluxos de caixa das atividades de investimento		
Adição de imobilizado	(1)	(14)
Caixa líquido aplicado nas atividades de investimento	<u>(1)</u>	<u>(14)</u>
Fluxos de caixa das atividades de financiamento		
Pagamentos de arrendamentos	(16)	(14)
Adiantamento para futuro aumento de capital social	100	-
Integralização de capital social	372	280
Caixa líquido gerado pelas atividades de financiamento	<u>456</u>	<u>266</u>
Acréscimo de caixa e equivalentes de caixa	<u>286</u>	<u>76</u>
Caixa e equivalentes de caixa		
No início do exercício	264	188
No final do exercício	550	264
Acréscimo de caixa e equivalentes de caixa	<u>286</u>	<u>76</u>

As notas explicativas são parte integrante das demonstrações contábeis.





**GOVERNO DO ESTADO DO AMAPÁ**  
**COMPANHIA DE GÁS DO AMAPÁ - GASAP**

**Companhia de Gás do Amapá - GASAP**

Notas explicativas às demonstrações contábeis  
31 de dezembro de 2022  
(Valores expressos em milhares de reais)

**1. Informações sobre a Companhia**

A Companhia de Gás do Amapá – GASAP (“Companhia”) é uma sociedade de economia mista vinculada à Secretaria de Infraestrutura do Estado do Amapá, constituída em 22 de outubro de 2003, com autorização da Lei Estadual nº 705, de 5 de julho de 2002, alterada pela Lei Estadual nº 750, de 30 de abril de 2003, com concessão para exploração, com exclusividade, do serviço de distribuição e comercialização de gás canalizado no Estado do Amapá, no prazo de 30 anos (até 21 de outubro de 2033), podendo ser prorrogado por igual período.

A Companhia tem por objeto social a exploração, com exclusividade, do serviço público de distribuição e comercialização de gás canalizado, podendo também explorar outras formas de distribuição de gás natural ou manufaturado de produção no Estado do Amapá, pela União, por terceiros nacionais ou decorrente de importação, para fins industriais, comerciais, residenciais, e qualquer outra finalidade lícita de consumo direto ou como componente de produção, condizente com a tecnologia hodierna disponível. Poderá também explorar jazidas de gás natural existentes ou a prospecção para produção e distribuição canalizada mediante concessão da União Federal, em todo o território do Estado do Amapá, além de exercer atividades correlatas à sua finalidade principal, especialmente execução de estudos, pesquisas e projetos relacionados com o setor de gás, inclusive sob a forma de prestação de serviços de consultoria técnica a terceiros, e participar de outros empreendimentos cuja finalidade esteja relacionada com seu objeto social, para o que poderá constituir ou participar de outras sociedades, inclusive subsidiárias integrais.

O início das operações da Companhia depende da viabilização da construção do gasoduto de transporte de gás natural ligando o Estado do Amapá ao gasoduto de transporte de gás natural que transportará esse gás, existindo também a possibilidade de esse gás chegar ao Estado do Amapá por meio do transporte de Gás Natural Comprimido - GNC ou Gás Natural Liquefeito - GNL, fazendo uso de terminal de regaseificação de GNL projetado para a cidade de Barcarena, no Estado do Pará. As demonstrações contábeis foram elaboradas no pressuposto da construção do referido gasoduto ou do terminal de regaseificação e, conseqüentemente, do início das operações, e não incluem nenhum ajuste que poderia ser requerido no caso de a Companhia não conseguir iniciar sua total operação. Até o início da sua operação, a Companhia continuará a depender de suporte financeiro a ser obtido por meio de aporte de capital por parte de seus acionistas ou de recursos de terceiros.



**GOVERNO DO ESTADO DO AMAPÁ**  
**COMPANHIA DE GÁS DO AMAPÁ - GASAP**

**Companhia de Gás do Amapá - GASAP**

Notas explicativas às demonstrações contábeis--Continuação  
31 de dezembro de 2022  
(Valores expressos em milhares de reais)

**2. Apresentação das demonstrações contábeis e sumário das práticas contábeis**

As demonstrações contábeis foram preparadas de acordo com as práticas contábeis adotadas no Brasil e os pronunciamentos, as orientações e as interpretações técnicos emitidos pelo Comitê de Pronunciamentos Contábeis - CPC e aprovados pelo Conselho Federal de Contabilidade - CFC.

As demonstrações contábeis da Companhia para o exercício findo em 31 de dezembro de 2022 foram autorizadas para emissão de acordo com a resolução dos membros da Diretoria em 13 de abril de 2023.

**2.1. Apuração do resultado**

As receitas e despesas são contabilizadas pelo regime de competência.

**2.2. Instrumentos financeiros**

Os instrumentos financeiros somente são reconhecidos a partir da data em que a Companhia se torna parte das disposições contratuais dos instrumentos financeiros. Quando reconhecidos, são inicialmente registrados ao seu valor justo acrescido dos custos de transação que sejam diretamente atribuíveis à sua aquisição ou emissão, exceto no caso de ativos e passivos financeiros classificados na categoria ao valor justo por meio do resultado, onde tais custos são diretamente lançados no resultado do exercício. Sua mensuração subsequente ocorre a cada data de balanço de acordo com as regras estabelecidas para cada tipo de classificação de ativos e passivos financeiros.

O ativo financeiro reconhecido pela Companhia é caixa e equivalentes de caixa.

Os principais passivos financeiros reconhecidos pela Companhia são as contas a pagar a fornecedores e a arrendadores.

**2.3. Caixa e equivalentes de caixa**

São representados por fundo fixo de caixa, recursos em contas bancárias de livre movimentação e por aplicações financeiras cujos saldos não diferem significativamente dos valores de mercado, com até 90 dias da data da aplicação ou considerados de liquidez imediata ou conversíveis em um montante conhecido de caixa e que estão sujeitos a um insignificante risco de mudança de valor, os quais são registrados pelos valores de custo acrescidos dos rendimentos auferidos até as datas das demonstrações contábeis, que não excedem o seu valor de mercado ou seu valor de mercado ou de realização.



**GOVERNO DO ESTADO DO AMAPÁ**  
**COMPANHIA DE GÁS DO AMAPÁ - GASAP**

## **Companhia de Gás do Amapá - GASAP**

Notas explicativas às demonstrações contábeis--Continuação

31 de dezembro de 2022

(Valores expressos em milhares de reais)

## **2. Apresentação das demonstrações contábeis e sumário das práticas contábeis--Continuação**

### **2.4. NBC TG 06 (R3) – Arrendamentos**

A Companhia possui contrato de arrendamento do imóvel relativo a sala comercial onde está instalada a sua sede atende ao escopo deste pronunciamento. Os efeitos do registro do ativo de direito de uso do imóvel e das obrigações por arrendamento estão sendo apresentados nessas demonstrações contábeis

### **2.5. Outros ativos e passivos**

Um ativo é reconhecido no balanço quando se trata de recurso controlado pela Companhia decorrente de eventos passados e do qual se espera que resultem em benefícios econômicos futuros.

Um passivo é reconhecido no balanço quando a Companhia possui uma obrigação legal ou constituída como resultado de um evento passado, sendo provável que um recurso econômico seja requerido para liquidá-lo.

### **2.6. Julgamentos, estimativas e premissas contábeis significativas**

#### Julgamentos

A preparação das demonstrações contábeis requer que a administração faça julgamentos e estimativas e adote premissas que afetam os valores apresentados de receitas, despesas, ativos e passivos, bem como as divulgações de passivos contingentes, na data base das demonstrações contábeis. Contudo, a incerteza relativa a essas premissas e estimativas poderia levar a resultados que requeiram um ajuste ao valor contábil do ativo ou passivo afetado em períodos futuros.

#### Estimativas e premissas

As principais premissas relativas a fontes de incerteza nas estimativas futuras e outras importantes fontes de incerteza em estimativas na data do balanço, envolvendo risco significativo de causar um ajuste significativo no valor contábil dos ativos e passivos no próximo exercício financeiro, são discutidas a seguir.



GOVERNO DO ESTADO DO AMAPÁ  
COMPANHIA DE GÁS DO AMAPÁ - GASAP

## Companhia de Gás do Amapá - GASAP

Notas explicativas às demonstrações contábeis--Continuação

31 de dezembro de 2022

(Valores expressos em milhares de reais)

### 2. Apresentação das demonstrações contábeis e sumário das práticas contábeis--Continuação

#### 2.6. Julgamentos, estimativas e premissas contábeis significativas--Continuação

##### Perda por redução ao valor recuperável de ativos não financeiros

Uma perda por redução ao valor recuperável existe quando o valor contábil de um ativo ou unidade geradora de caixa excede o seu valor recuperável, o qual é o maior entre o valor justo menos custos de venda e o valor em uso.

##### Provisões para riscos tributários, cíveis e trabalhistas

A Companhia não possui contingências cuja avaliação das expectativas de perdas de seus assessores jurídicos seja "provável, possível e remoto". Assim, nenhuma provisão para perdas foi constituída.

#### 2.7. Novos pronunciamentos contábeis

Não há normas ou interpretações que entraram em vigor em 2022 e/ou já emitidas ainda não vigentes que poderiam ter impacto significativo sobre as Demonstrações Contábeis da Companhia.

### 3. Caixa e equivalentes de caixa

	<u>2022</u>	<u>2021</u>
Aplicações financeiras	550	264
	<u>550</u>	<u>264</u>

As aplicações financeiras estão representadas por Renda Fixa Curto Prazo Automático Setor Público no Banco do Brasil S.A., remuneradas de cotas de fundos de investimento classificadas com renda Fixa de Curto Prazo.

### 4. Tributos a recuperar

	<u>2022</u>	<u>2021</u>
Impostos Retido na Fonte - IRRF	39	35
	<u>39</u>	<u>35</u>



GOVERNO DO ESTADO DO AMAPÁ  
COMPANHIA DE GÁS DO AMAPÁ - GASAP

## Companhia de Gás do Amapá - GASAP

Notas explicativas às demonstrações contábeis--Continuação

31 de dezembro de 2022

(Valores expressos em milhares de reais)

### 5. Direito de uso

A Companhia adotou a NBC TG 06 (R3) – Arrendamentos emitida pelo Conselho Federal de Contabilidade (CFC), que aprovou o CPC06 (R2), que estabelece critérios para registro de contratos de arrendamento, para os novos contratos e demais contratos não abrangidos pela norma anterior, em uma abordagem de transição simplificada, que consiste em não apresentar os saldos comparativos para o ano anterior.

O contrato elegível pela Companhia para adoção da NBC TG 06 (R3) refere-se ao aluguel do imóvel onde funciona a sede administrativa da Companhia

Para esse contrato de arrendamento, a Companhia reconheceu o ativo de direito de uso pelos passivos de arrendamento, conforme segue:

#### Composição e movimentação dos saldos

	Taxas médias de amortização (% a.a.)	Saldo em 31/12/21	Adições	Saldo em 31/12/22
Direito de uso de imóveis	27,08%	65	-	65
(-) Amortização		(12)	(12)	(24)
		52	(12)	41

### 6. Imobilizado

Composição e movimentação do saldo

Descrição	Taxa anual de depreciação	Saldo em 31/12/21	Adições	Saldo em 31/12/22
Custo contábil				
Máquinas e equipamentos	10%	1	-	1
Móveis e utensílios	10%	9	1	10
Computadores e periféricos	20%	20	-	20
Total do custo		30	1	31
Total da depreciação acumulada		(15)	(3)	(18)
Total do imobilizado		15	(2)	13



GOVERNO DO ESTADO DO AMAPÁ  
COMPANHIA DE GÁS DO AMAPÁ - GASAP

## Companhia de Gás do Amapá - GASAP

Notas explicativas às demonstrações contábeis--Continuação  
31 de dezembro de 2022  
(Valores expressos em milhares de reais)

### 7. Fornecedores

	2022	2021
Cunha & Tavares Consultoria S/S	3	3
Outros	2	-
	<u>5</u>	<u>3</u>

### 8. Obrigações por arrendamento

A Companhia adotou a NBC TG 06 (R3) – Arrendamentos emitida pelo Conselho Federal de Contabilidade (CFC) que aprovou o CPC 06 (R2), que estabelece critérios para registro de contratos de arrendamento, para os demais contratos não abrangidos pela norma anterior, em uma abordagem de transição simplificada, que consiste em não apresentar os saldos comparativos para o ano anterior.

O prazo do contrato é de cinco anos, iniciados em 17 de abril de 2020, expressamente convencionado entre as partes, com pagamentos mensais e fixos sendo atualizados anualmente pelos índices IGP-M, divulgado pela Fundação Getúlio Vargas ou qualquer índice que vier a substituí-lo. Não existem restrições ou cláusulas que dependam dos resultados ou distribuição de dividendos pela Companhia.

O contrato foi considerado, no julgamento da Companhia, como arrendamento essencialmente se ele transmite o direito de controlar o uso de ativo identificado por um período de tempo em troca de contraprestação. O valor presente do contrato foi calculado por taxas equivalentes à do custo de captação de empréstimos e financiamentos para obtenção de imóveis junto a instituições financeiras.

O vencimento dos pagamentos do aluguel mínimo do arrendamento financeiro está descrito a seguir:

	2022	2021
Circulante		
Até um ano	19	16
	<u>19</u>	<u>16</u>
Não circulante		
Entre um e quatro anos	25	40
	<u>25</u>	<u>40</u>
Total	<u>44</u>	<u>56</u>



GOVERNO DO ESTADO DO AMAPÁ  
COMPANHIA DE GÁS DO AMAPÁ - GASAP

**Companhia de Gás do Amapá - GASAP**

Notas explicativas às demonstrações contábeis--Continuação  
31 de dezembro de 2022  
(Valores expressos em milhares de reais)

**8. Obrigações por arrendamento--Continuação**

A movimentação das obrigações por arrendamentos está assim representada:

	2022	2021
Saldo inicial	56	66
Juros	4	4
Pagamento anual	(16)	(14)
Saldo final	44	56

**9. Patrimônio líquido**

a) Capital social

Em 25 de novembro de 2021, foi aprovado pelo Conselho de Administração, novo aumento de capital social, no montante de R\$ 500, mediante a subscrição de 500.000 novas ações, sendo 250.000 ações ordinárias nominativas e 250.000 ações preferenciais nominativas, todas sem valor nominal, pelo preço de emissão de R\$ 1,00 cada. Desse valor, durante o exercício de 2021, os acionistas integralizaram R\$ 280, sendo R\$ 94 em depósitos bancários e R\$ 186 por meio de capitalização do saldo de AFAC (Adiantamento para Futuro Aumento de Capital).

Em 31 de dezembro de 2022 e 2021, o capital subscrito é de R\$ 3.100, dividido em 3.100.000 ações, sendo 50% ordinárias e 50% preferenciais, todas de classe única, nominativas, sem valor nominal e inconversíveis de uma espécie em outra, pertencentes a Governo do estado do Amapá e Termogás S.A.

O capital integralizado é de R\$ 2.999 em 31 de dezembro de 2022 (2021: R\$ 2.627).



GOVERNO DO ESTADO DO AMAPÁ  
COMPANHIA DE GÁS DO AMAPÁ - GASAP

## Companhia de Gás do Amapá - GASAP

Notas explicativas às demonstrações contábeis--Continuação

31 de dezembro de 2022

(Valores expressos em milhares de reais)

### 9. Patrimônio líquido--Continuação

#### b) Distribuição de dividendos

O estatuto social prevê que, do lucro apurado no fim de cada exercício, deverá ser aplicado o percentual de 5%, antes de qualquer outra destinação, na constituição do fundo de reserva legal, que não excederá a 20% do capital social.

É assegurado aos acionistas a percepção do dividendo mínimo obrigatório de 75% do lucro líquido ajustado em termos da lei em cada exercício.

### 10. Despesas operacionais por função e natureza

	2022	2021
Por função:		
Despesas gerais e administrativas	(209)	(196)
Remuneração de administradores	-	(7)
	<u>(209)</u>	<u>(203)</u>
Por natureza:		
Serviços profissionais	(70)	(67)
Despesa com pessoal	(87)	(84)
Amortização do direito de uso	(12)	(12)
Telefone e energia elétrica	(2)	(3)
Outras despesas operacionais	(38)	(37)
	<u>(209)</u>	<u>(203)</u>

### 11. Resultado financeiro

	2022	2021
Receitas financeiras		
Rendimentos sobre aplicação financeira	28	5
Juros ativos	-	7
	<u>28</u>	<u>12</u>
Despesas financeiras		
Comissão e despesas bancárias	(1)	(1)
Juros sobre arrendamentos	(4)	(4)
	<u>(5)</u>	<u>(5)</u>
Resultado financeiro	<u>23</u>	<u>7</u>





**GOVERNO DO ESTADO DO AMAPÁ**  
**COMPANHIA DE GÁS DO AMAPÁ - GASAP**

**Companhia de Gás do Amapá - GASAP**

Notas explicativas às demonstrações contábeis--Continuação

31 de dezembro de 2022

(Valores expressos em milhares de reais)

**12. Instrumentos financeiros**

a) Considerações gerais

No curso normal de suas operações, a Companhia está exposta a riscos de mercado – taxa de juros e risco de liquidez. O Conselho de Administração e a Diretoria Executiva determinam as estratégias a serem adotadas a cada circunstância e riscos inerentes.

b) Gestão do risco da taxa de juros

Este risco decorre da possibilidade de a Companhia vir a incorrer em perdas por conta das flutuações nas taxas de juros. A Companhia possui aplicações financeiras expostas a taxas de juros flutuantes vinculadas à variação das taxas de Fundo de Investimentos, conforme detalhado na Nota 3.

c) Gestão do risco de liquidez

A responsabilidade pelo gerenciamento do risco de liquidez é do Conselho de Administração e da Diretoria Executiva, que elaboraram um modelo apropriado de gestão de risco de liquidez para o gerenciamento das necessidades de captação e gestão de liquidez no curto, médio e longo prazos.

d) Valor de mercado dos instrumentos financeiros

Os valores contábeis dos instrumentos financeiros referentes aos ativos e passivos da Companhia equivalem, em 31 de dezembro de 2022 e 2021, aproximadamente, aos seus valores de mercado e estão devidamente apresentados. Os efeitos de ganhos e perdas são reconhecidos no resultado à medida que são auferidos e incorridos.

e) Derivativos

A Companhia não participou de operações envolvendo instrumentos financeiros derivativos durante os exercícios findos em 31 de dezembro de 2022 e 2021.



**GOVERNO DO ESTADO DO AMAPÁ**  
**COMPANHIA DE GÁS DO AMAPÁ - GASAP**

**Companhia de Gás do Amapá - GASAP**

Notas explicativas às demonstrações contábeis--Continuação  
31 de dezembro de 2022  
(Valores expressos em milhares de reais)

**13. Cobertura de seguros**

A Companhia mantém política de contratar cobertura de seguros contra incêndio e riscos diversos para as suas instalações e os bens relacionados, em montantes considerados suficientes pela Administração para cobrir eventuais perdas com sinistros, considerando a natureza da sua atividade, os riscos envolvidos em suas operações e a orientação de seus consultores de seguros.

A cobertura dos contratos de seguro está evidenciada abaixo:

<b>Riscos</b>	<b>Valor da cobertura – R\$</b>
Incêndio, Explosão e fumaça	400.000
Danos elétricos	30.000
Impactos de veículos	80.000
Perda de aluguel	60.000
Responsabilidade civil	50.000
Roubo	30.000